

**CRESS Presente e Forte:
Serviço Social pela Democracia
Gestão 2023-2026**

RELATÓRIO DE GESTÃO 2023





RELATÓRIO DE GESTÃO * 2023

Conselho Regional de Serviço Social - CRESS - 10ª Região

Relatório de Gestão do exercício de 2023 apresentado aos órgãos de controle interno e externo como prestação de contas anual a que esta Unidade está obrigada nos termos do art. 70 da Constituição Federal, elaborado nos termos da Decisão Normativa TCU nº 187/2020, e respectivos anexos.



SUMÁRIO

Sumário

1. Composição de Gestão
2. Mensagem da Diretoria Executiva

CAPÍTULO 01

1. Visão Geral, Organizacional e Ambiente Externo
 - 1.1 Identificação da entidade
 - 1.2 Vinculação à entidade federal
 - 1.3 Área de jurisdição
2. Diretrizes Organizacionais
 - 2.1 Missão
 - 2.2 Visão
 - 2.3 Valores
3. Estrutura Organizacional
4. Principais normas direcionadoras da entidade
5. Principais Canais de Comunicação
6. Modelo de Negócio
 - 6.1 Recursos Humanos e Financeiros
 - 6.2 Dos Processos
 - 6.3 Riscos, oportunidades e perspectivas
7. Principais riscos, impactos e medidas de mitigação
8. Estrutura de governança e planejamento estratégico da entidade
 - 8.1 Assembleia Geral
 - 8.2 Diretoria Executiva e Conselho Pleno
 - 8.3 Conselho Fiscal
9. Resultados da Gestão
 - 9.1 Atividades Finalísticas
 - 9.2 Atividade meio

CAPÍTULO 02

1. Eixo Orientação e Fiscalização
 - 1.2 Comissão de Orientação e Fiscalização (COFI)
 - 1.3 Comissão Permanente de Ética CPE
2. Eixo Ética e Direitos Humanos
 - 2.1 Comissão de Ética e Direitos Humanos
 - 2.2 Comitê Gaúcho de Assistentes Sociais na Luta Antirracista
 - 2.3 GT do Serviço Social no Sociojurídico
 - 2.4 GT do Serviço Social na Luta Anticapacitista
 - 2.5 GT Diversidade Sexual e de Gênero



SUMÁRIO

3. Eixo Seguridade Social

- 3.1 Comissão de Seguridade Social Ampliada
- 3.2 GT do Serviço Social na Assistência Social
- 3.3 GT Serviço Social na Previdência Social
- 3.4 GT do Serviço Social na Saúde
- 3.5 GT do Serviço Social na Educação
- 3.6 GT Direito à Cidade em Meio Urbano e Rural

4. Eixo Formação e Trabalho Profissional

- 4.1 Comissão de Formação e Trabalho Profissional

5. Eixo Relações Internacionais

- 5.1 Comissão de Relações Internacional

6. Eixo Comunicação

- 6.1 Comissão de Comunicação

7. Eixo Administrativo-Financeiro

- 7.1 Comissão Administrativo-Financeira
- 7.2 Comissão de Gestão do Trabalho
- 7.3 Comissão Permanente de Avaliação de Documentos
- 7.4 Comissão de Desfazimento
- 7.5 Comissão de Patrimônio e Almoxarifado
- 7.6 Comissão Permanente de Licitação
- 7.7 Comissão de Transparência
- 7.8 Comissão de Enfrentamento à Inadimplência
- 7.9 Comissão de Registros
- 7.10 Comissão de Compra da Nova Sede
- 7.11 Comissão de Interiorização e Nucleação

CAPÍTULO 03

- 1. Projeto CRESS em Movimento
- 2. Encontro Estadual de Assistentes Sociais na Política de Educação
- 3. 16º Encontro Gaúcho de Assistentes Sociais (EGAS)
- 4. Produção Teórica do CRESS-RS
- 5. Eventos
- 6. Representação em conselhos de direitos em 2023

CAPÍTULO 04

1. Valores gastos

- 1.1 Valor total efetivamente gasto com a função de fiscalização do exercício profissional



SUMÁRIO

- 1.2 Valor total gasto com as demais atividades finalísticas
- 1.3 Valor total gasto com indenizações a conselheiros/as
- 2. Detalhamento da despesa com pessoal: comparativo dos últimos anos e justificativa para o aumento/diminuição
 - 2.1 Gasto de pessoal
- 3. Gastos de licitações e contratos
- 4. Resumo da situação financeira
 - 4.1 Da execução orçamentária da receita
 - 4.2 Da despesa
 - 4.3 Do resultado orçamentário
 - 4.4 Da execução patrimonial
 - 4.5 Disponível
 - 4.6 Contas relativas aos fundos de financiamento
 - 4.7 Informações sobre os responsáveis pelas demonstrações contábeis
- 5. Demonstrações Contábeis
 - 5.1 Balanço Patrimonial
 - 5.2 Balanço Financeiro
 - 5.3 Balanço Orçamentário
 - 5.4 Demonstração de Variações Patrimoniais
 - 5.5 Demonstração do Fluxo de Caixa - DFC
 - 5.6 Notas explicativas do Exercício de 2023
 - 5.7 Declaração do contador responsável acerca da regularidade das peças contábeis
- 6. Controle Interno
 - 6.1 Gestão de Custos



RELATÓRIO DE GESTÃO * 2023

1. COMPOSIÇÃO DA GESTÃO

Conselho Regional de Serviço Social 10ª Região (CRESSRS – Sede)

Gestão CRESS Presente e Forte - Serviço Social pela Democracia (2023-2026)

Presidenta Cíntia Florence Nunes CRESS 13956	Vice-Presidenta Ana Lúcia Magalhães CRESS 9503
1ª Secretária Aline Vargas Escobar CRESS 15547	2ª Secretária Iramar Izabel Reschke do Nascimento CRESS 8064
1º Tesoureiro Anderson da Silva Fagundes CRESS 11951	2ª Tesoureira Dianefer Berté Schwendler CRESS 10684
Conselho Fiscal Simone Felix Marques CRESS 5295 Jaderson Carvalho Rodrigues CRESS 15922 Adriele Marlene Manjabosco CRESS 13928	Conselheiras Suplentes Emilene Oliveira de Bairro CRESS 14236 Sharon Key Robertt Laborido CRESS 14810 Tais Morgana Zambillo CRESS 12292 Géssica Cristina Ozelame CRESS 11143 Mari Aparecida Bortoli CRESS 4451 Mariana Marques Sebastiany CRESS 13516

Seccional Caxias do Sul

Gestão CRESS sendo juntos - acolher e fortalecer (2023-2026)

Coordenadora: Andressa Campanher Marques (CRESS 15192)

Tesoureira: Rosane Ines Fontana Lorenzini (CRESS 6396)

Secretária: Priscila Medeiros Redede (CRESS 13630)

1º Suplente: Maria Neiva de Campos (CRESS 11958)

2º Suplente: Odimar Malacarne (CRESS 15442)

3ª Suplente: Gabriela Duarte (CRESS 15139)

Seccional Pelotas

Gestão Categoria de Apoio, Respeito e Valorização (2023-2026)

Coordenadora: Claudia Janet Bertoche Gonzalez (CRESS 8541)

Tesoureira: Rafaela Lopes Casarin (CRESS 15992)

Secretária: Lilian Cassana Molina (CRESS 9785)

1ª Suplente: Sheila de Mattos Perez (CRESS 6788)

2ª Suplente: Veridiana Cardoso Leal (CRESS 15447)

3ª Suplente: Fabiana Nunes Dias (CRESS 8201)



2. MENSAGEM DA DIRETORIA EXECUTIVA

Imagem 1 - No dia 15 de maio de 2023 tomou posse, em Porto Alegre, na sede do Conselho Regional de Serviço Social do RS, a nova gestão do Conselho para o triênio 2023/2026: CRESS Presente e Forte - Serviço Social pela Democracia.



Fonte: Divulgação CRESS-RS

O ano de 2023, foi marcado pelo momento de transição entre as gestões do CRESS 10ª Região. A atual gestão é caracterizada pela composição de Assistentes Sociais que atuam em 14 municípios diferentes no estado do Rio Grande do Sul. Enquanto categoria profissional, o presente ano foi marcado por diversas lutas na defesa da qualidade dos serviços prestados e das políticas públicas de garantia de direitos.

Estivemos em diversas frentes de lutas, mas sabemos que ainda temos muito a concretizar. Defender a valorização do Serviço Social enquanto uma profissão necessária para o Brasil, fortalecer a materialização do Projeto Ético Político e lutar coletivamente pela construção de uma nova ordem societária, sem a exploração e as diversas formas de opressão.

Mas não estamos sós nesta caminhada. Agradecemos a parceria e o trabalho dos trabalhadores e trabalhadoras do CRESS 10ª Região que têm



RELATÓRIO DE GESTÃO * 2023

feito a diferença na vida daqueles e daquelas inscritos no Conselho e também aos demais que atingimos com nossas ações.

Este relatório, muito além de um documento de apresentação das atividades realizadas, é também um convite aos profissionais do Serviço Social a se somarem na luta coletiva e na construção do Conselho. Nos diversos espaços ocupacionais e regiões do nosso estado, cada assistente social é fundamental para o fortalecimento do CRESS 10ª Região.

A boa luta nos espera!

Gestão CRESS Presente e Forte - Serviço Social pela Democracia (2023 - 2026)

CAPÍTULO 1

- VISÃO GERAL
- VISÃO ORGANIZACIONAL
- AMBIENTE EXTERNO





1. VISÃO GERAL, ORGANIZACIONAL E AMBIENTE EXTERNO

1.1 Identificação da entidade:

O Conselho Regional de Serviço Social 10ª Região (CRESS-RS) é uma entidade autárquica federal sem fins lucrativos, investida de poderes delegados pela União para normatizar, orientar, disciplinar e fiscalizar o exercício profissional de assistentes sociais no estado do Rio Grande do Sul. Parte integrante do conjunto CFESS/CRESS, composto pelo Conselho Federal e pelos 27 Conselhos Regionais de Serviço Social (CRESS), localizados nos 26 estados e no Distrito Federal.

As entidades jurídicas foram criadas a partir da legislação que regulamentou a profissão no Brasil. Inicialmente, a Lei 3.252, de 27 de agosto de 1957, estabeleceu as bases, sendo posteriormente regulamentada pelo Decreto 994, de 15 de maio de 1962. Atualmente, as funções precípua do Conselho Federal e dos Conselhos Regionais são regulamentadas pela Lei 8.662/1993.

A sede do CRESS 10ª Região está situada no município de Porto Alegre, capital do Rio Grande do Sul. Além disso, o Conselho conta com duas seccionais, estabelecidas nos municípios de Caxias do Sul e Pelotas.

CRESSRS – Conselho Regional de Serviço Social – 10ª Região

CNPJ nº: 90.890.427.0001-03

Jurisdição: Estadual – Rio Grande do Sul

Endereço: Rua André Belo, n.º 452 Cj 201- Bairro Menino Deus

Município: Porto Alegre | Estado: Rio Grande do Sul

Fonte de recursos: Tributos, Taxas e Emolumentos

Código CNAE: 9412001

Jurisdição: Estadual – Rio Grande do Sul

Endereço: Rua André Belo, n.º 452 Cj 201- Bairro Menino Deus

Município: Porto Alegre | Estado: Rio Grande do Sul

Fonte de recursos: Tributos, Taxas e Emolumentos

Natureza Jurídica: Autarquia Federal

Objeto de Ação: Função precípua de orientação, regulamentação e fiscalização do exercício profissional; função cartorial de registros/inscrições de profissionais e expedição de documentos e função político-organizativa conforme o Plano de Lutas do Conjunto CFESS/CRESS.

Telefone: (51) 3224-3935 e (51)3224-2317

Site: www.cressrs.org.br



RELATÓRIO DE GESTÃO * 2023

E-mail: cress10@cressrs.org.br e coordenadora@cressrs.org.br

Seccional de Caxias do Sul

Endereço: Av. Júlio de Castilhos, 1051 - Centro, Caxias do Sul - RS

Telefone: (54) 3228-0624

E-mail: cresscxs@cressrs.org.br

Seccional de Pelotas

Endereço: R. Gen. Osório, 754 - sala 702 - Centro, Pelotas - RS

Telefone: (53) 3025-5756

E-mail: cresspel@cressrs.org.br

1.2 Vinculação à entidade federal

Imagem 2 - Logotipo do Conselho Federal de Serviço Social CFESS



Fonte: divulgação CFESS

O CRESS 10ª Região compõe o conjunto CFESS/CRESS juntamente com outros Conselhos Regionais de Serviço Social, vinculados ao Conselho Federal de Serviço Social, uma autarquia pública federal encarregada de normatizar, orientar, disciplinar, formalizar e defender o exercício profissional de assistentes sociais em âmbito nacional.

1.3 Área de jurisdição

O Conselho Regional de Serviço Social – 10ª Região possui sede no Estado do Rio Grande do Sul, em Porto Alegre, e possui duas seccionais, uma localizada na região Sul do Estado, no município de Pelotas, e outra na região da Serra, localizada na cidade de



RELATÓRIO DE GESTÃO * 2023

Caxias do Sul. A distribuição das seccionais proporciona melhor atendimento à categoria que está distante da Capital.

Até 31 de dezembro de 2023, o Conselho Regional de Serviço Social 10ª Região registrou um total de 11.028 profissionais ativos, 33 registros de pessoas jurídicas e 556 inscrições de pessoas físicas deferidas durante o ano. Além disso, houve 29 transferências de inscrições de pessoas físicas deferidas e 378 cancelamentos de inscrições de pessoa física deferidas. Foram também deferidas 13 inscrições de pessoa jurídica e emitidas 41 Certidões de Responsabilidade Técnica ao longo do ano.

2. DIRETRIZES ORGANIZACIONAIS

2.1 Missão	2.2 Visão	2.3 Valores
<p>Orientar, disciplinar, normatizar, fiscalizar e defender o exercício profissional do/a Assistente Social no Rio Grande do Sul, desenvolvendo ações políticas para a construção de um projeto de sociedade radicalmente democrático, anticapitalista e na defesa intransigente de Direitos Humanos e sociais e dos interesses da classe trabalhadora.</p>	<p>Ser reconhecida como entidade político-organizativa da categoria de Assistentes Sociais, comprometida com a defesa do Projeto Ético-Político Profissional, alicerçado nos valores éticos, na direção social crítica e nos instrumentos jurídico-normativos construídos de forma coletiva e democrática pela categoria.</p>	<p>Todas as ações do CRESS 10ª Região pautam-se nos valores ético-políticos que fundamentam a direção crítica da profissão, tais como: a defesa da liberdade como valor ético central; a defesa intransigente dos direitos humanos; a ampliação e consolidação da cidadania e aprofundamento da democracia; o posicionamento favorável a equidade e justiça social; a eliminação de todas as formas de preconceito e respeito à diversidade; a garantia do pluralismo; o compromisso com a construção de uma nova ordem societária, sem dominação e exploração de classe, gênero e etnia; a articulação com movimentos de outras categorias profissionais; compromisso com a qualidade dos serviços prestados; o exercício profissional sem ser discriminado e sem discriminar; e a defesa da comunicação como direito humano.</p>



RELATÓRIO DE GESTÃO * 2023

3. ESTRUTURA ORGANIZACIONAL

Imagem 3 - Organograma CRESS 10ª Região

Organograma CRESS 10ª Região

Atualizado em maio de 2024 pela gestão Cress Presente e Forte - Serviço Social pela Democracia.

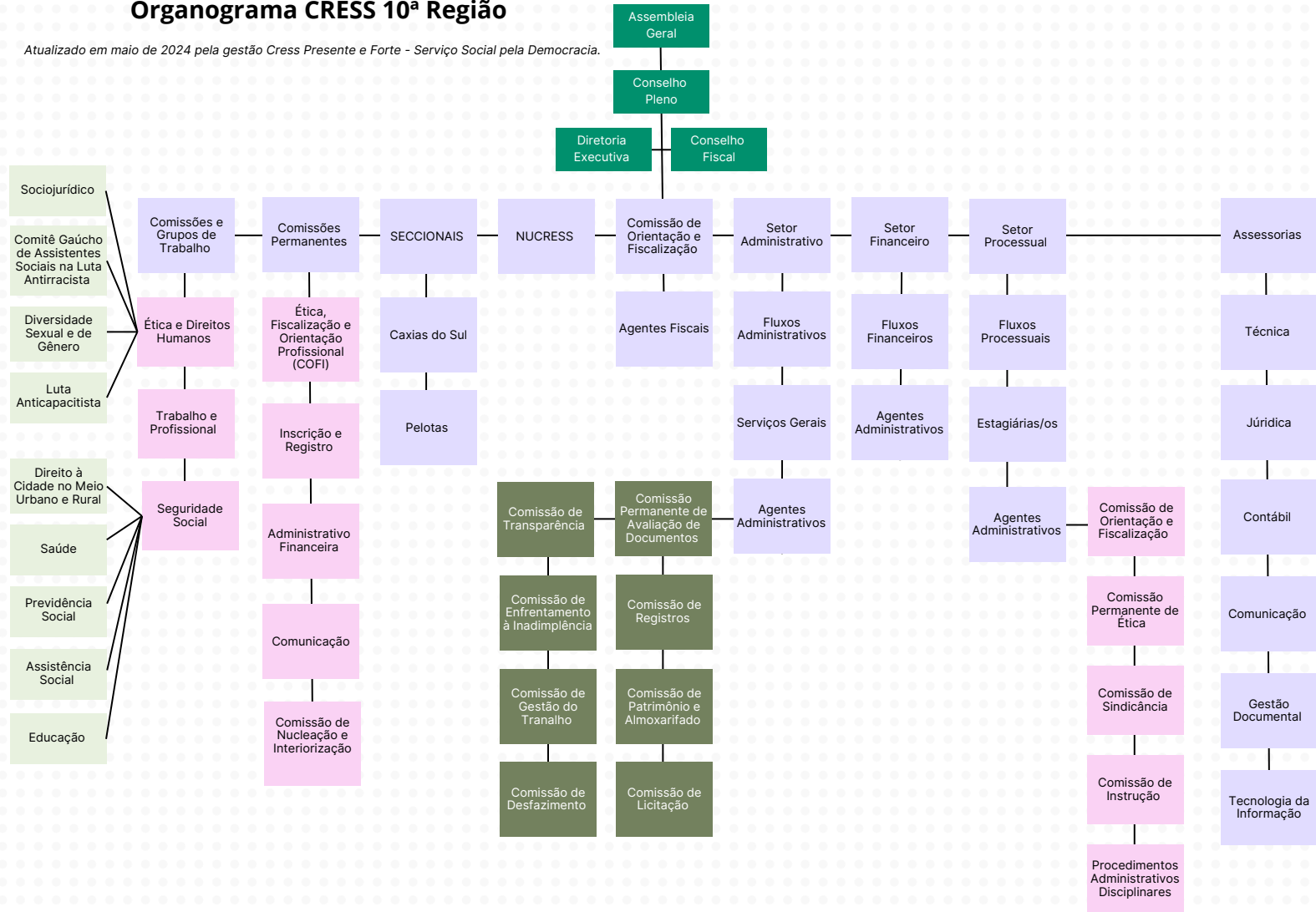

Fonte: Divulgação CRESS-RS



4. PRINCIPAIS NORMAS DIRECIONADORAS DA ENTIDADE

O Conselho Regional de Serviço Social 10ª Região – CRESS-RS é regido por uma série de normativas e leis específicas que orientam e fundamentam sua atuação. Entre essas normativas, estão a Lei de Regulamentação da Profissão da e do Assistente Social nº 8.662/93, o Código de Ética da e do Assistente Social e as Resoluções do Conselho Federal de Serviço Social – CFESS.

A Lei Federal 8.662/93 estabelece a liberdade para o exercício da profissão de Assistente Social em todo o território nacional, condicionada às disposições desta legislação. Além disso, ela torna obrigatório o curso de graduação em Serviço Social e o registro no órgão competente para o exercício da profissão, definindo as competências dos profissionais desta área.

O objetivo básico do CFESS, conforme estabelecido na referida lei, é disciplinar e defender o exercício da profissão de Assistente Social em todo o território nacional, concedendo autonomia administrativa e financeira aos regionais, sem prejuízo de sua vinculação ao Conselho Federal.

Os CRESS, como órgãos executivos de primeira instância, têm diversas atribuições definidas pela legislação, incluindo a organização e manutenção do registro profissional dos Assistentes Sociais, fiscalização do exercício da profissão, expedição de carteiras profissionais, zelo pelo cumprimento do Código de Ética Profissional, aplicação de sanções previstas, entre outras.

É importante ressaltar que tanto o CFESS quanto os CRESS pautam sua atuação no Código de Ética de 1993, que estabelece princípios fundamentais para a atuação dos assistentes sociais, como a defesa dos direitos humanos, da democracia, da equidade e da justiça social.

Apesar do arcabouço legal que respalda a atuação das e dos Assistentes Sociais, há desafios significativos enfrentados por esses profissionais, como precárias condições de trabalho, baixos salários, falta de recursos materiais e humanos, fragilização da formação acadêmica e desmonte das políticas públicas.

Diante desse cenário, o CRESS 10ª Região mobiliza esforços por meio de comissões, grupos de trabalho e Núcleos de Base para fortalecer o coletivo profissional, orientar e fiscalizar o exercício da profissão, e promover debates que visem superar esses desafios e garantir a efetivação dos direitos sociais.

- Lei nº 8.662/1993 - Dispõe sobre a profissão de Assistente Social e dá outras providências
- Código de Ética da e do Assistente Social
- Regimento Interno CRESS-RS



RELATÓRIO DE GESTÃO * 2023

- [Resoluções e Portarias do CRESSRS](#)
- [Resoluções do CFESS](#)

5. PRINCIPAIS CANAIS DE COMUNICAÇÃO

Site Institucional: <https://www.cressrs.org.br/>

E-mail: cress10@cressrs.org.br

Telefone: (51) 3224-3935 e (51)3224-2317

Portal da Transparência: <https://cress-rs.implanta.net.br/portalttransparencia/>

O CRESS-RS também utiliza suas contas oficiais nas redes sociais para informar a categoria profissional e sociedade em geral acerca das atividades desenvolvidas no âmbito do Conselho Regional.

Instagram: <https://www.instagram.com/cressrs10/>

Facebook: <https://www.facebook.com/CRESS10/>

YouTube: <http://www.youtube.com/@conselhoregionalRS>

6. MODELO DE NEGÓCIO

6.1 Recursos Humanos e Financeiros

RECURSOS

HUMANOS	FINANCEIROS
16 Trabalhadoras/es efetivos e comissionados	R\$ 2.901,591,49
02 Assessorias - pessoas jurídica	Arrecadação 2023
15 Conselheiras/os	
10 Coordenadoras/es Seccionais	

6.2 Dos Processos



RELATÓRIO DE GESTÃO * 2023

Orientação e Fiscalização profissional	Inscrição e Registro
Comunicação	Ética e Disciplina Profissional
Gestão Técnica-Política	Defesa da profissão e da qualidade dos serviços prestados à população
Gestão Administrativa-Financeira	

6.3 Riscos, oportunidades e perspectivas

Atualmente, o Conselho Regional de Serviço Social 10ª Região (CRESS-RS) não dispõe de um plano de gestão de riscos sistematizado. Contudo, ao longo do ano foram levantados indicadores de possíveis riscos, oportunidades e perspectivas. Neste momento, a análise de cenários e riscos é realizada por meio do monitoramento das ações planejadas e executadas pelas respectivas comissões permanentes.

Durante o ano de 2023, foram realizadas diversas ações com o objetivo de reduzir os riscos identificados. Foram implementadas medidas para lidar com a inadimplência das anuidades, incluindo intensificação das notificações, ampliação de campanhas de informação sobre os pagamentos, comunicação sobre a importância da arrecadação e inscrição em dívida ativa para casos persistentes. Essas ações visaram garantir a sustentabilidade financeira do CRESS-RS e a continuidade dos serviços oferecidos à categoria profissional.

No âmbito dos processos éticos, estabelecemos um fluxo organizado de assessoramento para garantir qualidade e celeridade na instrução processual. Esforços foram dedicados à inclusão criteriosa de novos membros na comissão de instrução, assegurando o rigor ético e técnico necessários para essas atividades.

Identificamos o risco de desarticulação de alguns Núcleos de Base (NUCRESS) em termos de organização política das instâncias. Como estratégia de mitigação, planejamos continuar as ações de fortalecimento nos próximos anos, com esforços persistentes para descentralizar as atividades do Conselho. Essa abordagem visa manter a coesão e a participação ativa dos NUCRESS, fortalecendo assim a representatividade e a atuação política em todas as regiões abrangidas pelo CRESS 10ª Região.

7. PRINCIPAIS RISCOS, IMPACTOS E MEDIDAS DE MITIGAÇÃO



RELATÓRIO DE GESTÃO * 2023

- 1. Inadimplência:** Observamos um índice significativo de inadimplência em relação às anuidades de 2023, atingindo 28,15%, e também em relação às anuidades de exercícios anteriores a 2023, com um percentual de 30,74%. Esse alto índice de inadimplência representa um desafio para a sustentabilidade financeira do Conselho Regional de Serviço Social da 10ª Região (CRESSRS) e requer medidas para mitigar esse cenário.
- 2. Gestão do Trabalho:** Identificamos uma defasagem tanto no número de agentes fiscais para atender à demanda de orientação e fiscalização em nosso território quanto no quadro de pessoal de auxiliar administrativo e serviços gerais. Em 2022, essa situação ficou mais evidente devido à aposentadoria de uma agente fiscal, cuja vaga não foi imediatamente preenchida devido à necessidade de abrir um edital de concurso público, conforme previsto no Plano de Metas de 2023. No entanto, essa meta não foi alcançada e foi reintegrada como objetivo para o exercício de 2024. Essa situação representa um desafio significativo em termos de capacidade de orientação e fiscalização e demanda de trabalho para o CRESS-RS. A realização desse concurso público visa fortalecer nossa equipe de trabalhadoras/es e garantir a eficiência e qualidade dos serviços prestados pelo CRESS-RS.
- 3. Processamento Ético:** No contexto do processamento ético, o CRESS-RS anteriormente dependia exclusivamente de processos físicos, o que resultava em morosidade no andamento dos procedimentos éticos. Para lidar com esse desafio, adotamos uma estratégia de mitigação focada na implementação de um fluxo adequado para a tramitação de processos eletrônicos, utilizando o software Processos.Net. Essa iniciativa visa otimizar e agilizar os procedimentos éticos, garantindo maior eficiência e transparência no tratamento das demandas.
- 4. NUCRESS:** A desarticulação e desmobilização de alguns Núcleos de Base (NUCRESS) representam um risco significativo para o Conselho Regional de Serviço Social 10ª Região (CRESSRS). Para lidar com essa questão, a Comissão de Nucleação e Interiorização realizou um levantamento para identificar os NUCRESS que estavam enfrentando maior desafio de desarticulação. Com base nessa análise, foram estabelecidos objetivos específicos para promover a mobilização e a articulação junto aos NUCRESS no próximo exercício. Essas ações serão realizadas em colaboração com as demais comissões, grupos de trabalho e frentes do Conselho, visando fortalecer a participação e a representatividade dos NUCRESS e garantir sua contribuição ativa para os objetivos e atividades do CRESS-RS.

8. ESTRUTURA DE GOVERNANÇA E PLANEJAMENTO ESTRATÉGICO DA ENTIDADE



RELATÓRIO DE GESTÃO * 2023

O CRESS-RS possui estrutura organizativa de governança constituída a partir das seguintes instâncias: Assembleia Geral da Categoria, Conselho Pleno (órgão deliberativo), Diretoria (órgão executivo), Conselho Fiscal (órgão fiscal) e Conselho Pleno Ampliado (órgão deliberativo com a participação das delegacias Seccionais e dos Núcleos de Base do CRESSRS - NUCRESS).

Anualmente, o Conselho Regional de Serviço Social 10ª Região (CRESSRS) elabora um plano de ação que descreve e encaminha as atividades, projetos, metas e ações definidas pelas comissões. Esse plano é acompanhado periodicamente para avaliar os resultados alcançados.

A governança do CRESS-RS é guiada pelo planejamento estabelecido no Conselho Pleno do ano anterior, a ser executado no ano vigente. Isso garante o cumprimento dos objetivos e estabelece uma ligação entre as necessidades regionais, as deliberações do Conjunto CFESS-CRESS, a categoria profissional e a sociedade em geral. Em todas as suas ações, o CRESSRS busca aplicar efetivamente os princípios constitucionais da administração pública: legalidade, moralidade, eficiência, publicidade, transparência e motivação. Esses valores fundamentais norteiam todas as decisões e atividades do Conselho, garantindo uma gestão ética, transparente e voltada para o interesse público. Para maiores informações sobre o Plano de Metas 2023, acesse o Portal da Transparência.

8.1 Assembleia Geral

Imagem 04: Assembleia Geral da categoria de assistentes sociais



Fonte: divulgação CRESS-RS



RELATÓRIO DE GESTÃO * 2023

O Conselho Pleno convoca, ordinariamente, a cada semestre, e extraordinariamente, sempre que necessário, a Assembleia Geral da Categoria, que é uma instância deliberativa essencial. Nesta assembleia, têm direito à voz e voto os/as Assistentes Sociais inscritos/as e em situação regular com o CRESS-RS. Além disso, outros/as Assistentes Sociais, Estudantes de Serviço Social, Representantes das Entidades Representativas da Categoria e da Sociedade Civil também têm direito à voz durante as discussões. Essa assembleia desempenha um papel crucial na tomada de decisões e na representação dos interesses da categoria, promovendo assim uma participação ampla e democrática.

Em 2023, o CRESS-RS realizou duas Assembleias Gerais. A primeira ocorreu em 21/07/2023, abordando a Ordem do Dia que incluía o 50º Encontro Nacional do Conjunto CFESS-CRESS, a eleição da delegação do CRESS-RS e Informes Gerais. Já a segunda assembleia, ocorrida em 20/10/2023, teve como pauta a Prestação de Contas, Proposta Orçamentária para 2024, Parecer do Conselho Fiscal sobre a Proposta Orçamentária, apresentação do Plano de Metas para 2024 e parecer do Conselho Fiscal sobre o referido Plano, a Definição das Anuidades para 2024, que aprovou por unanimidade a correção dos valores praticados em 2023 em 3,53% (INPC/IBGE – agosto de 2022 a julho de 2023). Como resultado, a anuidade passou de R\$476,18 para R\$492,99, para 2024. A correção incidiu sobre as anuidades de pessoa física e de pessoa jurídica e das taxas. Em relação ao parcelamento das anuidades, a plenária deliberou unanimemente pela extensão do parcelamento de seis para dez vezes ao ano, considerando deliberação do 49º Encontro Nacional do Conjunto Cfess-Cress, do ano de 2022, e assuntos gerais.

8.2 Diretoria Executiva e Conselho Pleno

A Diretoria Executiva, composta por seis Conselheiros/as Titulares, conduziu reuniões ordinárias quinzenais ao longo do ano de 2023. Adicionalmente, encontros extraordinários foram realizados conforme necessário, tanto na sede do CRESS-RS quanto de forma remota. Mediante convocação da Presidência, as reuniões do Conselho Pleno ocorreram mensalmente, apresentando previamente pauta, data, local e horário, garantindo assim uma gestão transparente e participativa. Em situações excepcionais, reuniões extraordinárias foram convocadas para tratar de assuntos de urgência e relevância para a condução das atividades do Conselho.

8.3 Conselho Fiscal



RELATÓRIO DE GESTÃO * 2023

O controle interno é exercido pelo Conselho Fiscal no exercício de suas competências previstas no Regimento Interno do CRESS-RS. O Conselho Fiscal é composto por 3 Conselheiros/as Titulares, que reúnem-se, ordinariamente, mensalmente ou extraordinariamente, se necessário, para efetuar a análise do movimento contábil mensal e emissão de pareceres sobre o movimento contábil trimestral, anual, plano de metas e reformulações orçamentárias. As análises e pareceres são apresentados para deliberação em Reunião de Conselho Pleno após a apresentação do movimento contábil e financeiro pela Assessoria Contábil

Esses pareceres são fundamentais para promover a transparência e a prestação de contas perante os membros do Conselho Pleno, categoria profissional e comunidade em geral. Além disso, ressalta-se que, seguindo os princípios da administração pública, esses pareceres estão disponíveis para consulta no [Portal da Transparência do CRESSRS](#).

9. RESULTADOS DE GESTÃO

A apresentação dos resultados de gestão referente ao ano de 2023 está dividida por atividade finalística e meio, conforme a Lei nº 8.662/1993 que dispõe de diretrizes dos Conselhos Regionais.

9.1 ATIVIDADES FINALÍSTICAS

A. Inscrição, Cadastro e Inadimplência

Concentração das atividades e projetos referentes à inscrição, cadastro e inadimplência, que ficam reunidas no Eixo Administrativo-Financeiro do rol de deliberações do Encontro Nacional do Conjunto CFESS/CRESS.

B. Orientação e fiscalização profissional

Concentração das atividades dos eixos Orientação e Fiscalização Profissional, Seguridade Social, Formação e Trabalho Profissional e Relações Internacionais do rol de deliberações do Encontro Nacional do Conjunto CFES/CRESS.

C. Ética e disciplina profissional

As ações do Eixo de Ética e Direitos Humanos, que incluem o trabalho das Comissões de Instrução e Julgamento de Processos Éticos, são concentradas nesta área.



9.2 ATIVIDADE MEIO

A. Gestão administrativa

Concentração das atividades e projetos referentes às Comissões de Gestão do Trabalho, Patrimônio, Licitação, Transparência, ficam reunidas no Eixo Administrativo-Financeiro e o eixo Comunicação do rol de deliberações do Encontro Nacional do Conjunto CFESS/CRESS.

CAPÍTULO 2

- EIXO ORIENTAÇÃO E FISCALIZAÇÃO
- EIXO SEGURIDADE SOCIAL
- EIXO FORMAÇÃO E TRABALHO PROFISSIONAL
- EIXO RELAÇÕES INTERNACIONAIS
- EIXO COMUNICAÇÃO
- EIXO ADMINISTRATIVO-FINANCEIRO





1. EIXO ORIENTAÇÃO E FISCALIZAÇÃO

1.2 Comissão de Orientação e Fiscalização (COFI)

A COFI desempenha atividades concernentes à função precípua de fiscalização do exercício da profissão do/a Assistente Social, além de assegurar a defesa do espaço profissional e a melhoria da qualidade do atendimento prestado às/aos usuárias/os do Serviço Social. **Integrantes:** Emilene Oliveira de Bairro (Coordenadora), **Integrantes de Seccionais:** Rosane Ines Fontana Lorenzini. **Agentes Fiscais:** Neorides Bianchini, Marli Rejane Paraboa Caldeirão, Fabíola Maria Fischer da Silva. **Assistentes Sociais de Base:** Suéllen Bezerra Alves Keller. Em 2023, obteve-se os seguintes resultados:

AÇÕES DE ORIENTAÇÃO E FISCALIZAÇÃO	
Número TOTAL de agentes fiscais EM ATIVIDADE no ano de 2023.	3
Número TOTAL de instituições que receberam visita de orientação e fiscalização no ano de 2023 (sem especificar o nome das instituições/ não somar duplamente em caso de ter recebido mais de uma visita).	383
Número TOTAL de VISITAS de orientação e fiscalização realizadas no ano de 2023	383
Número TOTAL de ASSISTENTES SOCIAIS alcançadas/os nas visitas realizadas no ano de 2023.	430
Número TOTAL de atendimentos presenciais realizados na sede e nas seccionais do Cress no ano de 2023.	233
Número TOTAL de respostas às consultas de órgãos externos e/ ou entidades.	1640
Número TOTAL de assistentes sociais participantes de eventos promovidos pelos Cress (exemplo; palestras, debates, seminários, roda de conversa, oficina, etc.) no ano de 2023.	700



RELATÓRIO DE GESTÃO * 2023

Número TOTAL de material PRODUZIDO/ELABORADO pelo Cress para orientações sobre o exercício profissional (Nota Técnica, orientação técnica, informativo, etc.) no ano de 2023.	1
Número TOTAL de material de orientações sobre o exercício profissional produzido pelo Cress e REPLICADO pelos Cress (Nota Técnica, orientação técnica, informativo, etc.) no ano de 2023.	3241
Número TOTAL de MULTAS aplicadas no ano de 2023 (Resolução Cress 568/2010).	08
Número TOTAL de MULTAS aplicadas no ano de 2023 (Resolução 590/2010).	0

1.3 Comissão Permanente de Ética CPE)

A função da CPE é avaliar denúncias e realizar estudos de processos, construção de relatórios e pareceres em relação a possível infração ética dos/as assistentes sociais aos princípios do Código de Ética ou de atos de outros profissionais que firam a honra profissional do/a assistente social. **Integrantes:** Simone Félix Marques (coordenadora), Sharon Key Robertt Laborido. **Assistente Social de Base:** Mariluci Fofonka, Maria Valéria Carvalho Simões, Elisa Azambuja Lagemann. Em 2023, obteve-se os seguintes resultados:

AÇÕES RELATIVAS AO PROCESSAMENTO ÉTICO-DISCIPLINAR	
Número TOTAL de DENÚNCIAS ÉTICAS recebidas, no ano de 2023 (excluindo as ex-officio).	11
Número TOTAL de DENÚNCIAS ÉTICAS EX-OFFICIO recebidas no ano de 2023.	02
Número TOTAL de denúncias éticas ANALISADAS pela CPE (fase pré-processual) no ano de 2023.	20
Número TOTAL de processos éticos INSTAURADOS (fase processual) no ano de 2023	18



RELATÓRIO DE GESTÃO * 2023

Número TOTAL de JULGAMENTOS ÉTICOS realizados no ano de 2023.	10
Número TOTAL de processos disciplinares INSTAURADOS no ano de 2023.	01
Número TOTAL de processos disciplinares JULGADOS no ano de 2023.	0
Número TOTAL de desagravos públicos REALIZADOS no ano de 2023	0

Destaca-se que a Comissão Permanente de Ética (CPE) opera durante a fase pré-processual. No entanto, visando promover uma compreensão mais abrangente das atividades relacionadas ao processamento ético-disciplinar, optou-se por incluir informações sobre o julgamento de processos éticos e disciplinares neste tópico.

Imagem 05: Seminário Nacional das Comissões Permanente de Ética e Comissões de Instrução, promovido pelo conjunto CFESS - CRESS



Fonte: divulgação CRESS-RS

A Comissão ainda participou do Seminário Nacional das Comissões Permanente de Ética e Comissões de Instrução, promovido pelo conjunto CFESS - CRESS, realizado de 6 a 8 de novembro em Brasília (DF).



RELATÓRIO DE GESTÃO * 2023

A participação do CRESS 10ª Região contou com a presença de duas integrantes da CPE e duas assistentes sociais de base que compõem comissões de instrução de processos éticos hoje em tramitação no CRESS 10ª Região.

2. EIXO ÉTICA E DIREITOS HUMANOS

Além da Comissão de Ética e Direitos Humanos, este eixo é composto pelo Comitê Gaúcho de Assistentes Sociais na Luta Antirracista, GT do Serviço Social no Sociojurídico, GT de Luta Anticapacitista e pelo GT de Diversidade Sexual e de Gênero. O objetivo principal é realizar ações de defesa dos Direitos Humanos em colaboração com movimentos sociais da classe trabalhadora, seguindo as deliberações do Encontro Nacional CFESS/CRESS, o Código de Ética do/a Assistente Social e o Documento Bandeira de Lutas.

2.1 Comissão de Ética e Direitos Humanos

Integrantes: Ana Lúcia da Silva Magalhães (coordenadora), Cíntia Florence Nunes, Anderson da Silva Fagundes, Cláudia Janet Bertoche Gonzalez, Adriele Marlene Manjabosco. **Assistentes Sociais de Base:** Luis Felipe Melo Balhego e Simone Beatris da Silva Brum.

Imagem 06: manifestação pública publicada nas redes sociais do CRESS-RS sobre assassinato de Mãe Bernadete



Fonte: divulgação CRESS-RS

Manifestação pública publicada nas redes sociais do CRESSRS sobre o assassinato, na noite de 17 de agosto de 2023, de Maria Bernadete Pacífico, Mãe Bernadete, yalorixá e liderança do Quilombo Pitanga dos Palmares, no estado da Bahia, e Coordenadora da Coordenação Nacional de Articulação de Quilombos (CONAQ).



RELATÓRIO DE GESTÃO * 2023

Imagem 07: reunião ocorrida em 16 de junho com a equipe do Programa de Proteção aos Defensores de Direitos Humanos, Comunicadores e Ambientalistas do Estado do Rio Grande do Sul - PPDDH/RS, para conhecer melhor o programa.



Fonte: divulgação CRESS-RS

2.2 Comitê Gaúcho de Assistentes Sociais na Luta Antirracista

Integrantes: Ana Lúcia da Silva Magalhães (coordenadora), CRESS Nº. 9503, Aline Vargas Escobar, CRESS 15547. **Assistentes Sociais de base:** Loiva Mara de Oliveira Machado, CRESS 06080, Adriani Faria, CRESS 09257, Luís Felipe Melo Balhego. O Comitê manteve periodicidade mensal dos encontros em 2023 no formato online pela plataforma Google Meet. No total foram realizados seis encontros, conforme agenda coletivamente acordada pelo grupo, sendo um deles um encontro híbrido na sede do CRESS-RS e no Google Meet.

Imagem 08: encontro híbrido do Comitê Gaúcho de Assistentes Sociais na Luta Antirracista debateu o Marco Temporal.



Fonte: divulgação CRESS-RS



RELATÓRIO DE GESTÃO * 2023

Imagem 09: encontros realizados em 2023 pelo Comitê Gaúcho de Assistentes Sociais na Luta Antirracista.



Fonte: divulgação CRESS-RS

Além de parceria em junho de 2023 com o Movimento Negro Unificado, fundado em 1978, sendo assim um dos coletivos mais antigos do movimento social negro no Brasil e roda de conversa sobre a importância dos Comitês Antirracistas dos CRESS da região Sul (RS, PR e SC), em novembro de 2023, evento promovido pela Associação Brasileira de Ensino e Pesquisa em Serviço Social (ABEPSS).

Imagem 10: encontros realizados em 2023 pelo Comitê Gaúcho de Assistentes Sociais na Luta Antirracista.



Fonte: divulgação CRESS-RS

2.3 GT do Serviço Social no Sociojurídico

Integrantes: Adriele Marlene Manjabosco (Coordenadora), Simone Félix Marques. **Assistente Social de Base:** Lívia Seeling Segui. O GT manteve periodicidade mensal dos encontros em 2023 no formato online pela plataforma Google Meet. No total foram realizados seis encontros, conforme agenda coletivamente acordada pelo grupo.



RELATÓRIO DE GESTÃO * 2023

Imagem 11: encontros realizados em 2023 pelo GT do Serviço Social no Sociojurídico.



Fonte: divulgação CRESS-RS

2.4 GT do Serviço Social na Luta Anticapacitista

Integrantes: Lucélia Amaral Gomes (coordenadora), Mari Aparecida Bortoli.
Assistente Social de Base: Fernanda Vicari dos Santos. O GT manteve periodicidade mensal dos encontros em 2023 no formato online pela plataforma Google Meet. No total foram realizadas oito reuniões, conforme agenda coletivamente acordada pelo grupo.

Na primeira reunião do ano (27/02), foi estabelecido o calendário de reuniões do GT e os participantes propuseram começar o ano com uma atividade formativa, de construção de saberes basilares da Luta Anticapacitista. No mês seguinte (28/03), teve explanação sobre conceitos basilares da Luta Anticapacitista com abordagem sobre o conceito de deficiência, a evolução dos modelos biomédico e social da deficiência, os problemas atuais da avaliação da deficiência, índice de funcionalidade brasileiro, capacitismo, capacitismo e Serviço Social.

Em abril (24/04), os participantes, baseados no conteúdo abordado no último encontro, discutiram exemplos de práticas capacitistas nos espaços de trabalho de assistentes sociais e as lutas coletivas que podem ser travadas para enfrentamento dessas práticas. Em maio (29/05) e junho (26/06), as reuniões aconteceram em torno da leitura e das reflexões suscitadas pelo documento "Pesquisa do CFESS: Anticapacitismo e exercício profissional: perfil de Assistentes Sociais com Deficiência".

Alguns pontos importantes foram: 1) Verificar se nos dados cadastrais na solicitação de DIP há o campo "pessoa com deficiência?", caso afirmativo, rever como está esse campo. Em caso negativo, inserir essa pergunta; 2) Realizar uma avaliação técnica de acessibilidade arquitetônica nos espaços dos CRESSRS, inclusive, nas seccionais de Caxias do Sul e Pelotas; 3) Transversalizar as discussões entre os outros GTs, isto é, garantir que haverá sempre um representante de um GT em outro GT, por exemplo, garantir que um representante do GT da Luta Anticapacitista participará do GT Educação, GT Saúde, bem como o contrário.

Em outubro (02/10), a principal pauta foi o 50º Encontro Nacional do Conjunto CFESS-CRESS, em Brasília, que aconteceu nos dias 7 a 10 de setembro. Em novembro



RELATÓRIO DE GESTÃO * 2023

(27/11) e dezembro (18/12), discutiu-se sobre o Encontro Gaúcho de Assistentes Sociais (EGAS) de 2024, que acontecerá em maio de 2024, e terá como tema “Serviço Social na Luta Anticapacitista: Por um Brasil de pessoas humanamente diferentes e totalmente livres. Fonte: Rosa Luxemburgo, Mulher Comunista e com deficiência.”.

Imagem 12: encontros realizados em 2023 pelo GT do Serviço Social na Luta Anticapacitista.



Fonte: divulgação CRESS-RS

2.5 GT Diversidade Sexual e de Gênero

Integrantes: Guilherme Gomes Ferreira (coordenador), Anderson da Silva Fagundes, Cíntia Florence Nunes, Jaderson Carvalho Rodrigues. **Assistentes Sociais de Base:** Ana Rita Costa Coutinho, Ariel Bertoni Lopes, Monique Bronzoni Damascena. Houve um encontro online do GT somente em 5 de dezembro de 2023, com a presença de 8 pessoas, discutiu-se ideias para o ano de 2024 como um encontro preparatório em alusão ao Seminário Nacional de Feminismos e Diversidade Trans que vai acontecer em setembro de 2024, além de encontros formativos descentralizados.

Imagem 13: GT Diversidade Sexual e de Gênero foi criado em 2023.



Fonte: divulgação CRESS-RS



3. EIXO SEGURIDADE SOCIAL

3.1 Comissão de Seguridade Social Ampliada

Integrantes: Iramar Izabel Reschke do Nascimento (coordenadora), Luciana do Nascimento da Silva.

3.2 GT do Serviço Social na Assistência Social

Integrantes: Iramar Izabel Reschke do Nascimento (coordenadora), Taís Morgana Zambillo. **Assistentes Sociais de Base:** Flávia da Silva Mariani, Leila Aparecida Cunha Thomassim. O GT manteve periodicidade mensal dos encontros em 2023 no formato online pela plataforma Google Meet. No total, foram realizados seis encontros, conforme agenda coletivamente acordada pelo grupo.

Imagem 14: GT do Serviço Social na Assistência Social.



Fonte: divulgação do CRESS-RS

3.3 GT Serviço Social na Previdência Social

Integrantes: Anderson da Silva Fagundes (coordenador) e a **Assistente Social de Base:** Evelyn Carneiro. Em 2023, o Grupo de Trabalho do Serviço Social na Previdência realizou uma reunião online, que ocorreu na quinta-feira, dia 14 de dezembro, às 20h. Na pauta da reunião, destacaram-se a apresentação do GT, orientações e planejamento para as reuniões futuras em 2024, além de diálogo sobre a Reabilitação Profissional e a Portaria 46/2023, abordando os impactos no acesso a direitos e no trabalho profissional. O evento contou com a mediação de Evelyn Carneiro, assistente social e profissional de referência da reabilitação profissional na Agência do INSS em Bento Gonçalves-RS, Renilde Fantin, assistente social e profissional de referência da reabilitação profissional na Agência do INSS em Vacaria-RS, e Renato Marques Oliveira, terapeuta ocupacional e profissional de referência da reabilitação profissional na Agência do INSS em Barbacena-MG.



RELATÓRIO DE GESTÃO * 2023

Imagem 15: GT do Serviço Social na Previdência Social, criado em 2023.



Fonte: divulgação do CRESS-RS

3.4 GT do Serviço Social na Saúde

Integrantes: Luciana do Nascimento da Silva (Coordenadora). **Assistente Social de Base:** Carine da Fontoura Fernandes, Francielly Muria dos Santos, Lúcia Rublescki Silveira, Natália Doria da Costa, Tiana Brum de Jesus. O GT manteve periodicidade mensal dos encontros em 2023 no formato online pela plataforma Google Meet. No total foram realizados sete encontros, conforme agenda coletivamente acordada pelo grupo.

Imagem 16: GT do Serviço Social na Saúde



Fonte: divulgação do CRESS-RS

3.5 GT do Serviço Social na Educação

Integrantes: Aline Vargas Escobar (coordenadora), Cíntia Florence Nunes. **Integrantes de Seccionais:** Priscila Medeiros Redede. **Assistentes Sociais de Base:** Bruno de Oliveira Elias. O GT manteve periodicidade mensal dos encontros em 2023 no formato online pela plataforma Google Meet. No total foram realizados 6 encontros, conforme agenda coletivamente acordada pelo grupo. Uma das reuniões foi temática, em agosto, sobre "Educação para as Relações Étnico-Raciais e o Trabalho do/a Assistente Social na Política de Educação". No geral, a reivindicação da implementação da Lei



RELATÓRIO DE GESTÃO * 2023

13.935/19 esteve presente na discussão de todas as reuniões. A referida legislação é pauta do conjunto CFESS/CRESS.

Imagem 17: GT do Serviço Social na Educação



Fonte: divulgação do CRESS-RS

Imagem 18:

Nota de Repúdio ao PL 40/2023



Fonte: divulgação do CRESS-RS

O CRESSRS manifestou repúdio ao Projeto de Lei nº 40/2023 apresentado na Câmara Municipal de Bento Gonçalves do RS. O referido projeto propõe a inserção de assistentes sociais e psicólogos/as de forma voluntária nas escolas da rede municipal de Bento Gonçalves. Considerando a matéria do Serviço Social, o PL 40/2023 desconsidera as normativas legais e éticas que regem o exercício profissional do Serviço Social, como a Lei 8.662/1993, que dispõe sobre a profissão de Assistente Social, e o Código de Ética

do/a Assistente Social, respectivamente. Essas normativas estabelecem diretrizes e princípios que garantem a qualificação, responsabilidade e autonomia da profissão. O Serviço Social é uma profissão de nível superior, devidamente regulamentada e inserida na divisão social do trabalho. Requer competências teóricas e técnicas específicas e, portanto, deve receber uma remuneração condizente com sua formação e trabalho profissional, não podendo ser submetido à lógica do voluntariado. Posteriormente, em agosto de 2023, o referido PL foi vetado em virtude da manifestação e mobilização de outras entidades.

Na data de 19 de junho de 2023, a diretoria do Conselho Regional de Serviço Social 10ª Região (CRESSRS) esteve presente na Universidade de Passo Fundo (UPF) a convite do curso de Serviço Social. O propósito do encontro foi dialogar sobre os desafios e perspectivas para a implementação da Lei 13.935/2019, que estabelece a presença de profissionais de Psicologia e Serviço Social nas redes públicas de Educação Básica. Além da participação da diretoria do CRESS-RS, também esteve presente na agenda uma representação do Conselho Regional de Psicologia (CRPRS). Ambos os conselhos



RELATÓRIO DE GESTÃO * 2023

têm unido esforços para incidir na regulamentação da Lei nos municípios onde ainda não está em vigor. A discussão em torno da implementação da Lei 13.935 para a inserção das e dos assistentes sociais na política de educação, foi marcada desde o lançamento de uma Nota Técnica voltada aos profissionais de Serviço Social, como também pela convocação e participação do CRESS 10ª Região na Conferência Estadual de Educação.

Imagem 19: presença do CRESS-RS na UPF para dialogar sobre a Lei 13.935



Fonte: divulgação do CRESS-RS

3.6 GT Direito à Cidade em Meio Urbano e Rural

Integrantes: Géssica Cristina Ozelame (Coordenadora), Jaderson Carvalho Rodrigues.
Assistente Social de Base: Ariely de Castro Silva. O GT manteve periodicidade mensal dos encontros em 2023 no formato online pela plataforma Google Meet. No total, foram realizados seis encontros, conforme agenda coletivamente acordada pelo grupo.

Imagem 20: Divulgação do GT Direito à Cidade em Meio Urbano e Rural



Fonte: divulgação do CRESS-RS



4. EIXO FORMAÇÃO E TRABALHO PROFISSIONAL

4.1 Comissão de Formação e Trabalho Profissional

Integrantes: Emilene Oliveira de Bairro (coordenadora), Gêssica Cristina Ozelame, Jaderson Carvalho Rodrigues. **Assistentes Sociais de Base:** Roberta Pauletto e Unidades de Formação Acadêmica (UFAs).

A Oficina Nacional da ABEPSS foi realizada em outubro de 2023, em Recife (PE), na Universidade Federal de Pernambuco (UFPE). Teve como tema central a "Formação antirracista e projetos societários no contexto da flexibilização do ensino superior". O CRESS-RS esteve presente através da vice-presidenta, Ana Lúcia Magalhães, e da conselheira Emilene de Bairro.

Na manhã do dia 28 de outubro, aconteceu o Fórum Nacional de Discentes de Pós-Graduação, do Fórum Nacional em Defesa do Trabalho e da Formação Profissional em Serviço Social e com os grupos do Programa de Educação Tutorial (PET) de Serviço Social.

Na parte da tarde, foram realizadas uma atividade cultural, uma Mulheragem à Luciana Cantalice e a mesa "Encontro para uma Formação Antirracista no Serviço Social", com os debatedores/as Roseli Fonseca Rocha (Fundação Oswaldo Cruz), Ana Paula Procópio (GTP Serviço Social, Relações de Exploração/Opressão e Resistências de Gênero, Feminismos, Raça/Etnia e Sexualidades - Ênfase nas Relações Étnico Raciais) e Wagner Roberto do Amaral (UEL). De noite, foi realizada uma mesa sobre as relações étnico-raciais na Formação em Serviço Social.

A programação seguiu no dia 29 de outubro, com o "Fórum Nacional de Supervisão de Estágio em Serviço Social: 30 Anos do Código de Ética Profissional (1993)", em que as debatedoras foram Silvana Mara de Moraes dos Santos (UFRN), Kelly Rodrigues Melatti (CFESS) e Maria Derleide Andrade (Supervisão de Estágio/ABEPSS - Regional Nordeste). Após, teve a mesa de encerramento com representação da ABEPSS-DN, ABEPSS/vice-regional Centro-Oeste, CFESS, ENESSO e com Hayeska Costa Barroso.

Adicionalmente, o CRESS-RS participou das cerimônias de formatura de duas instituições

Imagem 21: Oficina Nacional da ABEPSS



Fonte: divulgação do CRESS-RS



RELATÓRIO DE GESTÃO * 2023

de ensino superior no Rio Grande do Sul: Unisinos e Universidade La Salle. Essa participação ocorreu a convite das coordenações de curso de Serviço Social.

Imagem 22: CRESS-RS presente nas formaturas do Serviço Social



Fonte: divulgação do CRESS-RS

5. EIXO RELAÇÕES INTERNACIONAIS

5.1 Comissão de Relações Internacionais

Integrantes: Aline Vagas Escobar (coordenadora). No ano de 2023, não houveram encontros, contudo tem-se uma agenda do Conjunto Cfess-Cress para atuação no âmbito das relações internacionais, previstas para o próximo triênio.

6. EIXO COMUNICAÇÃO

6.1 Comissão de Comunicação

Imagem 22: CRESS-RS lançou um canal no whatsapp para comunicação com a categoria



Fonte: divulgação do CRESS-RS



RELATÓRIO DE GESTÃO * 2023

Integrantes: Sharon Key Robertt Laborido (coordenadora), Cíntia Florence Nunes, Aline Vargas Escobar, Taís Morgana Zambillo. **Assessora de Comunicação:** Mariana de Mattos Pires.

7. EIXO ADMINISTRATIVO-FINANCEIRO

7.1 Comissão Administrativo-Financeira

Integrantes: Anderson da Silva Fagundes (Coordenador), Dianefer Berté Schwendler, Cíntia Florence Nunes. **Trabalhadores/as:** Paulo Roberto Lacerda de Oliveira, Daniela Brazil Meinke, Amauri Bonifácio Souza, Bruna Zulian Rotta e Paula Ziglia Bicca. Esta comissão desempenha um papel fundamental na gestão administrativo-financeira do CRESS 10ª Região, em conjunto com as Seccionais, e está integrada à dinâmica interna de funcionamento da organização. Ela serve como um espaço para debates, planejamento, monitoramento e avaliação das atividades em execução. O objetivo estratégico dessa comissão é garantir o funcionamento eficiente do CRESS 10ª Região em termos administrativos e financeiros, buscando oferecer um atendimento qualificado à categoria de assistentes sociais do Rio Grande do Sul e assegurando uma aplicação responsável dos recursos financeiros disponíveis.

Ao longo de 2023, foram realizados debates e discussões junto às trabalhadoras e trabalhadores do CRESS. Possibilitou-se a participação nos espaços de discussão do Conjunto Cfess-Cress, a exemplo de reuniões e treinamentos online e no 9º Seminário de Gestão Administrativo-Financeira CFESS-CRESS, realizado em Brasília, onde participaram a Conselheira Presidenta Cíntia Florence Nunes, o Conselheiro 1º Tesoureiro Anderson da Silva Fagundes, a Conselheira do Conselho Fiscal Marcela Mariano de Melo Fernandes, a trabalhadora Daniela Brazil Meinke e a Assessoria Jurídica, representada por Amanda Lopes e Sabrine Tams Gasperin.

No 50º Encontro Nacional do Conjunto CFESS-CRESS, realizado em Brasília, foram debatidos e deliberados diversos temas, com destaque para o Eixo Administrativo-Financeiro. Entre as decisões tomadas, destacam-se a correção em 3,53% e o parcelamento da Anuidade de pessoa física, a correção em 3,53% e o parcelamento da Anuidade de pessoa jurídica, além da correção em 3,53% dos valores de taxas e emolumentos.

Manutenção dos descontos para pagamento em cota única das anuidades de 15%, 10% e 5% sobre o valor da anuidade quando paga em parcela única nos meses de janeiro, fevereiro e março, respectivamente, para pessoa física e jurídica. No âmbito do Enfrentamento à Inadimplência, cria o GT Nacional para realizar estudos sobre a implementação da Política de Enfrentamento à Inadimplência do Conjunto Cfess/Cress, com objetivo do fortalecimento das ações, atualização do texto da Política e definição de conceitos que a compõem, identificando as razões da inadimplência.



RELATÓRIO DE GESTÃO * 2023

Em 20 de outubro de 2023, em Assembleia Geral, houve a definição das Anuidades para 2024, que aprovou por unanimidade a correção dos valores praticados em 2023 em 3,53% (INPC/IBGE – agosto de 2022 a julho de 2023). Como resultado, a anuidade passou de R\$476,18 para R\$492,99, para 2024. A correção incidiu sobre as anuidades de pessoa física e de pessoa jurídica e das taxas. Em relação ao parcelamento das anuidades, a plenária deliberou unanimemente pela extensão do parcelamento de seis para dez vezes ao ano, considerando deliberação do 49º Encontro Nacional do Conjunto Cfess-Cress, do ano de 2022, e assuntos gerais. Posteriormente, foi expedida Resolução CRESS nº 009/2023.

Imagem 23: Seminário ADM-FIN CRESS-RS



Trabalhadoras/es, Assessorias, Seccionais e Gestão do CRESSRS reuniram-se no Seminário Adm-Fin



Fonte: divulgação do CRESS-RS

Em 15 de dezembro, realizou-se o Seminário Administrativo-Financeiro. O encontro objetivou realizar uma análise retrospectiva do ano de 2023 e, ao mesmo tempo, estabelecer as perspectivas para 2024. Participaram todas(os) as(os) trabalhadoras(es) do CRESSRS, bem como a gestão e representantes das Seccionais.

7.2 Comissão de Gestão do Trabalho

Integrantes: Anderson da Silva Fagundes (coordenador), Cíntia Florence Nunes, Ana Lúcia da Silva Magalhães, Dianefer Berté Schwendler, Rosane Ines Fontana Lorenzini e Claudia Janet Bertoche González. **Trabalhadora:** Daniela Brazil Meinke, como membros da Comissão de Gestão do Trabalho do CRESS 10ª Região. A Comissão de Gestão do Trabalho tem como objetivo principal organizar, orientar e aprimorar a equipe de trabalho no CRESS 10ª Região. Seu propósito é melhorar os processos, resolver os desafios enfrentados no atendimento aos assistentes sociais e reduzir a precarização do trabalho. Busca garantir condições dignas e uma melhor qualidade de vida funcional. Além disso, procura alternativas para aprimorar a gestão do trabalho, considerando tanto as trabalhadoras e trabalhadores quanto as pessoas que buscam atendimento junto ao Conselho.



RELATÓRIO DE GESTÃO * 2023

No ano de 2023, realizaram-se reuniões mensais desta comissão, tratando de diversos pontos, tais como a discussão acerca dos fluxos internos de solicitação de férias, fruição de descanso do banco de horas, análise da Resolução CRESS nº 005/2018 que dispõe sobre o sistema de registro eletrônico de ponto e controle de frequência e altera regras de comprovação de justificativas do sistema de registro eletrônico de ponto dos trabalhadores/as públicos/as do Conselho Regional de Serviço Social da 10ª Região CRESS/RS

No 50º Encontro Nacional do Conjunto Cfess-Cress, deliberou-se por aprimorar o documento de Diretrizes para Gestão do Trabalho no Conjunto Cfess/Cress, na perspectiva de construção da Política Nacional de Gestão do Trabalho, observando, também, as diretrizes, objetivos, e estratégias da Política Nacional de Educação Permanente do Conjunto Cfess/Cress, desenvolvendo ações voltadas para o público interno (conselheiras/os, trabalhadoras/es administrativos, agentes fiscais e assessorias), com ênfase na educação para igualdade étnico-racial e ações antirracistas e gênero e sexualidades, visando a desmistificação da heterocisnormatividade, etarismo e outros preconceitos, e, ainda realizar estudos sobre modalidades de trabalho no Conjunto Cfess/Cress.

Verificou-se também a necessidade de normatizar procedimentos a serem adotados em decorrência de situações climáticas (emergência e calamidade pública) e demais urgências, processo que ainda está em discussão no interior da Comissão e planeja-se aprovar Resolução em 2024.

Continuando com o processo de aprimoramento da infraestrutura, em 2023 foi realizada a substituição completa do sistema de iluminação do CRESSRS, visando melhorar e modernizar suas instalações. Além disso, foi solicitado um levantamento das necessidades de aquisição de itens de tecnologia da informação, tanto para a sede quanto para as seccionais, visando sua aquisição no próximo exercício.

Além disso, durante o segundo semestre, foi aprovado o Acordo Coletivo de Trabalho, que resultou no reajuste salarial das trabalhadoras e trabalhadores em 3,83%, incidindo sobre todas as cláusulas econômicas. Adicionalmente, foi concedido um aumento real de 2,17% sobre os salários já reajustados, também incidindo nas cláusulas econômicas. O benefício do Vale Refeição foi aumentado em 15%. O Acordo Coletivo de Trabalho 2023/2024 consta disponível no Portal da Transparência do CRESSRS.

7.3 Comissão Permanente de Avaliação de Documentos

Integrantes: **Trabalhador:** Amauri Bonifácio Souza (Coordenador). **Conselheiras/os:** Luciana do Nascimento da Silva, Anderson da Silva Fagundes, Cíntia Florence Nunes, Dianefer Berté Schwendler, Iramar Izabel Reschke do Nascimento, Ana Lúcia da Silva Magalhães. **Suplente:** Trabalhadora Patrícia Silva Garcia. A Comissão realizou reuniões conforme demanda e não possui calendário específico.



RELATÓRIO DE GESTÃO * 2023

7.4 Comissão de Desfazimento

Integrantes: Anderson da Silva Fagundes (Coordenador). **Trabalhadora:** Daniela Brazil Meinke. **Assessoria:** Rafaela Santos de Oliveira. A Comissão realizou reuniões conforme demanda e não possui calendário específico.

7.5 Comissão de Patrimônio e Almoxarifado

Integrantes: Simone Felix Marques (coordenadora). **Trabalhador:** Amauri Bonifácio de Souza. A Comissão realizou reuniões conforme demanda e não possui calendário específico.

7.6 Comissão Permanente de Licitação

Integrantes: Trabalhadores/as: Amauri Bonifácio Souza (Presidente), Paulo Lacerda de Oliveira e Daniela Brazil Meinke. A Comissão Permanente de Licitação realizou reuniões conforme demanda.

FORMA DE CONTRATAÇÃO	ANO	VALOR	DESCRIÇÃO
INEXIGIBILIDADE	2023	R\$ 183,837,20	SOFTWARE DE GESTÃO DA INFORMAÇÃO - IMPLANTA INFORMÁTICA LTDA
ADITIVO CONTRATUAL	2023	R\$ 101.488,35	PASSAGENS AÉREAS - AIRES TURISMO
INEXIGIBILIDADE	2023	R\$ 48.145,16	ASSESSORIA JURÍDICA - TORTELLI, LOPES, GASPERIN SOCIEDADE DE ADVOGADOS
ADITIVO CONTRATUAL	2023	R\$ 44.000,00	ASSESSORIA CONTÁBIL - MAIER CONTABILIDADE E AUDITORIA LTDA
PRESTAÇÃO CONTÍNUA	2023	R\$ 26.840,82	ADMINISTRADORA DE CONDOMÍNIO (SEDE) - PROMARK ADM E CONSULTORIA LTDA
INEXIGIBILIDADE	2023	R\$ 21.400,74	CORREIOS - EBCT
INEXIGIBILIDADE	2023	R\$ 21.351,90	TELECOMUNICAÇÕES - VIVO
INEXIGIBILIDADE	2023	R\$ 13.200,00	COMPRA DE AGENDAS DA/O ASSISTENTE SOCIAL 2024 - CONSELHO FEDERAL DE SERVIÇO SOCIAL
DISPENSA DE LICITAÇÃO	2023	R\$ 11.520,00	COFFEE BREAK 16º EGAS - ZAZÁ COMIDINHAS LTDA
INEXIGIBILIDADE	2023	R\$ 11.116,54	ENERGIA ELÉTRICA - CEEE
DISPENSA DE LICITAÇÃO	2023	R\$ 9.790,00	SONORIZAÇÃO, VÍDEOS, FOTOS E TRANSMISSÃO (16º EGAS) - ERICK RYCHARD TIMM WEBER DA COSTA
DISPENSA DE LICITAÇÃO	2023	R\$ 8.331,56	PROVEDOR DE INTERNET - TERRA
DISPENSA DE LICITAÇÃO	2023	R\$ 7.798,66	COMODATO DE IMPRESSORAS (SEDE) - SULPRESS SOLUÇÕES TECNOLÓGICAS LTDA
DISPENSA DE LICITAÇÃO	2023	R\$ 6.085,00	CAMISETAS, SACOLAS TNT E CANETAS (16º EGAS)BRINDE BRASIL



RELATÓRIO DE GESTÃO * 2023

FORMA DE CONTRATAÇÃO	ANO	VALOR	DESCRIÇÃO
INEXIGIBILIDADE	2023	R\$ 183.837,20	SOFTWARE DE GESTÃO DA INFORMAÇÃO - IMPLANTA INFORMÁTICA LTDA
ADITIVO CONTRATUAL	2023	R\$ 101.488,35	PASSAGENS AÉREAS - AIRES TURISMO
INEXIGIBILIDADE	2023	R\$ 48.145,16	ASSESSORIA JURÍDICA - TORTELLI, LOPES, GASPERIN SOCIEDADE DE ADVOGADOS
ADITIVO CONTRATUAL	2023	R\$ 44.000,00	ASSESSORIA CONTÁBIL - MAIER CONTABILIDADE E AUDITORIA LTDA
PRESTAÇÃO CONTÍNUA	2023	R\$ 26.840,82	ADMINISTRADORA DE CONDOMÍNIO (SEDE) - PROMARK ADM E CONSULTORIA LTDA
INEXIGIBILIDADE	2023	R\$ 21.400,74	CORREIOS - EBCT
INEXIGIBILIDADE	2023	R\$ 21.351,90	TELECOMUNICAÇÕES - VIVO
INEXIGIBILIDADE	2023	R\$ 13.200,00	COMPRA DE AGENDAS DA/O ASSISTENTE SOCIAL 2024 - CONSELHO FEDERAL DE SERVIÇO SOCIAL
DISPENSA DE LICITAÇÃO	2023	R\$ 11.520,00	COFFEE BREAK 16º EGAS - ZAZÁ COMIDINHAS LTDA
INEXIGIBILIDADE	2023	R\$ 11.116,54	ENERGIA ELÉTRICA - CEEE
DISPENSA DE LICITAÇÃO	2023	R\$ 9.790,00	SONORIZAÇÃO, VÍDEOS, FOTOS E TRANSMISSÃO (16º EGAS) - ERICK RYCHARD TIMM WEBER DA COSTA
DISPENSA DE LICITAÇÃO	2023	R\$ 8.331,56	PROVEDOR DE INTERNET - TERRA
DISPENSA DE LICITAÇÃO	2023	R\$ 7.798,66	COMODATO DE IMPRESSORAS (SEDE) - SULPRESS SOLUÇÕES TECNOLÓGICAS LTDA
DISPENSA DE LICITAÇÃO	2023	R\$ 6.085,00	CAMISETAS, SACOLAS TNT E CANETAS (16º EGAS)BRINDE BRASIL
DISPENSA DE LICITAÇÃO	2023	R\$ 3.309,00	IMPRESSOS GRÁFICOS - GRÁFICA RJR LTDA
DISPENSA DE LICITAÇÃO	2023	R\$ 3.140,72	LOCAÇÃO DE ESPAÇO (16º EGAS) - ASSEMBLEIA LEGISLATIVA DO ESTADO DO RIO GRANDE DO SUL
DISPENSA DE LICITAÇÃO	2023	R\$ 2.557,18	MATERIAIS DE EXPEDIENTE (SUPRIMENTOS) - B10 INFORMATICA LTDA
DISPENSA DE LICITAÇÃO	2023	R\$ 2.054,64	SEGURO PREDIAL - ZURICH MINAS BRASIL SEGUROS S/A
DISPENSA DE LICITAÇÃO	2023	R\$ 2.016,00	COMPRA DE 300 LIVROS - GRÁFICA E EDITORA GAÚCHA LTDA
DISPENSA DE LICITAÇÃO	2023	R\$ 1.940,00	CARTILHA BANDEIRA DE LUTAS - GRÁFICA IDEOGRAF
DISPENSA DE LICITAÇÃO	2023	R\$ 1.780,65	PAGAMENTO ECAD (16º EGAS) - ESCRITÓRIO CENTRAL DE ARRECADAÇÃO E DISTRIBUIÇÃO ECAD
DISPENSA DE LICITAÇÃO	2023	R\$ 1.660,00	TRADUTOR E INTÉRPRETE DE LIBRAS PARA EVENTOS DO CRESS - MARCO AURELIO SOUZA - ME
DISPENSA DE LICITAÇÃO	2023	R\$ 1.650,00	TRADUTOR E INTÉRPRETE DE LIBRAS (16º EGAS) - MARCO AURELIO SOUZA - ME
DISPENSA DE LICITAÇÃO	2023	R\$ 1.200,00	IMPRESSÃO DE ADESIVOS - IMPRESUL SERVIÇO GRÁFICO E EDITORA LTDA



RELATÓRIO DE GESTÃO * 2023

FORMA DE CONTRATAÇÃO	ANO	VALOR	DESCRIÇÃO
DISPENSA DE LICITAÇÃO	2023	R\$ 1.150,00	TECNOLOGIA DA INFORMAÇÃO (LICENÇAS ANTIVÍRUS) - ESYWORLD SISTEMAS E INFORMATICA LTDA
INEXIGIBILIDADE	2023	R\$ 1.000,00	APRESENTAÇÃO ARTÍSTICA (16º EGAS) - SAMBA DAS RAINHAS
DISPENSA DE LICITAÇÃO	2023	R\$ 835,04	PUBLICAÇÃO EM JORNAL - EMPRESA JORNALISTICA CALDAS JUNIOR LTDA - CORREIO DO POVO
DISPENSA DE LICITAÇÃO	2023	R\$ 835,04	PUBLICAÇÃO EM JORNAL - EMPRESA JORNALISTICA CALDAS JUNIOR LTDA - CORREIO DO POVO
DISPENSA DE LICITAÇÃO	2023	R\$ 810,00	PUBLICAÇÃO EM JORNAL - EMPRESA JORNALISTICA CALDAS JUNIOR LTDA - CORREIO DO POVO
DISPENSA DE LICITAÇÃO	2023	R\$ 659,75	MATERIAIS DE EXPEDIENTE (LIMPEZA) - PACOPEL COM. DE PAPEL E EMBALAGENS LTDA
DISPENSA DE LICITAÇÃO	2023	R\$ 580,00	COFFEE BREAK CERIMÔNIA ALUSIVA AO DIA DA/O ASSISTENTE SOCIAL NA SECCIONAL DE CAXIAS DO SUL - CONFEITARIA Q DELICIA LTDA
INEXIGIBILIDADE	2023	R\$ 500,00	APRESENTAÇÃO ARTÍSTICA (16º EGAS) - SILVIA MARIA DA SILVA DUARTE
DISPENSA DE LICITAÇÃO	2023	R\$ 349,16	ÍTEMS DE INFORMÁTICA - KABUM COMERCIO ELETRONICO S.A
DISPENSA DE LICITAÇÃO	2023	R\$ 300,00	TROCA DE TOMADAS - EVERTON LUIS AGUIRRE
DISPENSA DE LICITAÇÃO	2023	R\$ 270,00	MOLDURA DE QUADRO COM VIDRO - COM DE MOLDURAS SANTOS & SANTOS LTDA,
DISPENSA DE LICITAÇÃO	2023	R\$ 267,54	IMPRESSÃO DE CERTIFICADOS - GRÁFICA E EDITORA GAÚCHA LTDA
DISPENSA DE LICITAÇÃO	2023	R\$ 267,54	IMPRESSOS GRÁFICOS - GRÁFICA E EDITORA GAÚCHA LTDA
DISPENSA DE LICITAÇÃO	2023	R\$ 255,00	CERTIFICADO DIGITAL - SAFEWEB SEGURANÇA DA INFORMAÇÃO LTDA
DISPENSA DE LICITAÇÃO	2023	R\$ 229,50	ÍTEMS DE TECNOLOGIA DA INFORMAÇÃO - SAFEWEB SEGURANÇA DA INFORMAÇÃO LTDA
PEQUENA MONTA	2023	R\$ 220,00	MOLDURA DE QUADRO - COM DE MOLDURAS SANTOS & SANTOS LTDA,
DISPENSA DE LICITAÇÃO	2023	R\$ 180,00	SUPRIMENTOS DE INFORMÁTICA - G.S.Z COMÉRCIO DE SUPRIMENTOS DE INFORMÁTICA
DISPENSA DE LICITAÇÃO	2023	R\$ 170,00	MOLDURA DE QUADRO - RUDI NEI RUBERT
DISPENSA DE LICITAÇÃO	2023	R\$ 159,94	MATERIAIS DE EXPEDIENTE - BELLER COMERCIO DE PAPEIS LTDA
DISPENSA DE LICITAÇÃO	2023	R\$ 150,10	MATERIAIS DE EXPEDIENTE (COPA E COZINHA) - PACOPEL COM. DE PAPEL E EMBALAGENS LTDA
DISPENSA DE LICITAÇÃO	2023	R\$ 138,00	MATERIAIS DE EXPEDIENTE - KUNSLER MATERIAIS DE ESCR LTDA
DISPENSA DE LICITAÇÃO	2023	R\$ 120,00	INSTALAÇÃO DE FRALDÁRIO - PORTO REPAROS INSTALAÇÕES E MANUTENÇÕES LTDA
DISPENSA DE LICITAÇÃO	2023	R\$ 70,00	TROCA DE FECHADURA - TJF PRESTAÇÃO DE SERVIÇOS E COMÉRCIO DE FECHADURAS LTDA
DISPENSA DE LICITAÇÃO	2023	R\$ 65,00	CONCERTO DE RELÓGIO PONTO - ALSTEC COMÉRCIO DE EQUIPAMENTOS ELETRÔNICOS LTDA



7.4 Comissão de Transparência

Integrantes: Dianefer Berté Schwendler (Coordenadora), Anderson da Silva Fagundes, Jaderson Carvalho Rodrigues, Cíntia Florence Nunes. **Trabalhadores/as:** Paulo Roberto Lacerda de Oliveira, Daniela Brazil Meinke, Daniel Alvarez de Mello Buarque, Rafaela Santos de Oliveira. **Assessora Técnica:** Ana Rita Costa Coutinho. A Comissão de Transparência desempenhou um papel fundamental em 2023, concentrando seus esforços na atualização e aprimoramento do Portal da Transparência do CRESS 10ª Região. Seu objetivo foi garantir que tanto os profissionais da categoria quanto a sociedade em geral tivessem acesso rápido e fácil às informações do Conselho.

Embora reconheçam que ainda há espaço para avanços, a Comissão concentrou-se em melhorar a publicização das informações, revisando os menus do portal e tornando disponíveis relatórios contábeis, planos de metas, resoluções, portarias, informações sobre os responsáveis, pareceres do Conselho Fiscal, entre outros documentos relevantes.

Para o ano de 2024, a Comissão definiu uma série de desafios importantes. Isso inclui a agilização da atualização do Portal de Transparência, a implementação efetiva da Lei Geral de Proteção de Dados (LGPD) e da Lei de Acesso a Informações (LAI), bem como a criação de canais de comunicação como o e-SIC, SIC e a Ouvidoria. Além disso, está prevista a inclusão de menus que proporcionem acesso rápido às "Atas do Conselho Pleno" e ao formulário de "Denúncias Éticas" diretamente no portal. Essas iniciativas demonstram o compromisso do Conselho em promover a transparência, facilitar o acesso às informações e fortalecer os mecanismos de participação e controle social.

7.5 Comissão de Enfrentamento à Inadimplência

Integrantes: Dianefer Berté Schwendler (Coordenadora), Anderson da Silva Fagundes. **Trabalhadores/as:** Paulo Lacerda de Oliveira, Amauri Bonifácio de Souza e Paula Zigla Bicca. A Comissão de Enfrentamento à Inadimplência busca efetivar a política do Conjunto CFESS/CRESS, procedendo com o reconhecimento de débitos e prescrições. Os fluxos de cobrança correspondem às notificações prévias para quitação amigável até a inscrição em dívida ativa administrativa, geração de certidões de dívida ativa (CDA), a qual também é notificada antes de efetivamente ser protestada.

É importante destacar que, em 2023, o CRESS 10ª Região registrou uma redução no percentual de inadimplência, em comparação ao ano anterior. No entanto, essa taxa ainda representa um risco para a saúde financeira do CRESS. Portanto, as medidas de enfrentamento à inadimplência continuarão sendo uma prioridade estratégica para o próximo exercício.



RELATÓRIO DE GESTÃO * 2023

Quanto às anuidades do exercício de 2023, a inadimplência foi de 28,15%. No entanto, ao considerarmos o exercício do ano anterior, esse percentual aumenta para 30,74%. Durante o ano de 2023, foram realizados 383 acordos e parcelamentos espontâneos, referentes a anuidades anteriores a 2022. Nenhuma execução fiscal foi iniciada durante esse período.

Cumprе salientar que no ano de 2023 também foram realizadas ações pedagógicas nos canais de comunicação do Conselho, de forma sistemática e permanente. A fim de ampliar a comunicação com a categoria, planeja-se instituir dispositivo de mensagem via WhatsApp diretamente com o Setor Financeiro, para facilitar a negociação de débitos, parcelamentos e emissão de boletos.

Imagem 24: Série de cards sobre perguntas e respostas sobre anuidade



Fonte: divulgação do CRESS-RS

7.6 Comissão de Registros

Integrantes: Luciana do Nascimento da Silva (coordenadora), Iramar Isabel Reschke do Nascimento, Mariana Marques Sebastiany. **Trabalhadoras:** Patrícia Silva Garcia e Daniela Brazil Meinke.

INSCRIÇÃO (PRINCIPAL E SECUNDÁRIA), TRANSFERÊNCIA, CANCELAMENTO E REINSCRIÇÃO DE PESSOA FÍSICA E PESSOA JURÍDICA	
Número TOTAL de inscrições PRINCIPAIS que se mantém, com a situação ATIVA, independentemente de sua situação de inadimplência / inadimplência, incluindo as inscrições REMIDAS até 31/12/2023.	11.028
Número de inscrições de ATIVOS PAGANTES (excluindo o total de REMIDOS/AS), ou seja, número de assistentes sociais que possuem o dever de pagar a anuidade, independentemente de sua condição de inadimplência/ inadimplência junto ao regional, até 31/12/2023.	8.711



RELATÓRIO DE GESTÃO * 2023

Número de inscrições ATIVAS REMIDAS, ou seja, profissionais com mais de 60 anos e que, portanto, de acordo com a Resolução Cfess 427/2002, estão DISPENSADOS/AS do pagamento de suas anuidades, até 31/12/2023.	2.317
Número de inscrições SECUNDÁRIAS que se mantém, nos regionais, com a situação ATIVA, até 31/12/2023 (considerando anos anteriores)	35
Número TOTAL de inscrições de PESSOA FÍSICA DEFERIDAS, no ano de 2023 (excluindo reinscrições)	556
Número TOTAL de reinscrições de PESSOA FÍSICA DEFERIDAS no ano de 2023	76
Número TOTAL inscrições PESSOA JURÍDICA ATIVA, até 31/12/2023 (considerando anos anteriores)	33
Número TOTAL de inscrições PESSOA JURÍDICA DEFERIDAS, no ano de 2023	13
Número TOTAL de TRANSFERÊNCIAS de inscrições de PESSOA FÍSICA deferidas no ano de 2023	29
Número TOTAL de CANCELAMENTOS de inscrições de PESSOA FÍSICA deferidas no ano de 2023	378
Número TOTAL de CANCELAMENTOS de inscrições de PESSOA JURÍDICA deferidas no ano de 2023	0
Número TOTAL de pedidos de ISENÇÕES de pagamento de anuidade DEFERIDAS no ano de 2023 (vide Resolução de Anuidades vigente)	0
Número TOTAL de Certidões de Responsabilidade Técnica emitidas, no ano de 2023	41

7.7 Comissão de Compra da Nova Sede

Integrantes: Ana Lúcia da Silva Magalhães (Coordenadora), Anderson da Silva Fagundes. Durante o ano de 2023, a Comissão não realizou reuniões.

7.8 Comissão de Interiorização e Nucleação

Integrantes: Mariana Marques Sebastiany (coordenadora), Iramar Izabel Reschke do Nascimento, Ana Lúcia da Silva Magalhães, Taís Morgana Zambillo. **Assistentes Sociais de Base:** Ariely de Castro Silva, Eloisa Duarte, Maíra Scaramussa Alves. **Assessora Técnica em Serviço Social:** Ana Rita Costa Coutinho. A Comissão de Nucleação e Interiorização tem atuado de acordo com as Diretrizes Nacionais acerca da Interiorização das ações políticas do CRESS 10ª Região, fortalecendo espaços



RELATÓRIO DE GESTÃO * 2023

descentralizados de articulação e organização dos/as assistentes sociais, através dos Núcleos de Base - NUCRESS, com a intenção de promover a democratização da gestão pública do CRESS, efetivando atividades de educação permanente para a categoria e acompanhando as representações do CRESS 10ª Região nos Conselhos, Fóruns e Frentes.

A Comissão realizou 8 (oito) encontros, 2 (dois) presenciais e os demais de forma online, de junho a dezembro, para diálogo e encaminhamentos em torno de questões que envolviam os NUCRESS, planejamento, entre outras pautas. Também realizou mapeamento da situação dos NUCRESS por meio dos planos de ação para 2023 enviados pelos núcleos e a partir de contato telefônico diretamente com algumas coordenações de NUCRESS.

Também participou ativamente das duas reuniões do Conselho Pleno Ampliado com as coordenações de NUCRESS, em julho e novembro. Na primeira, mediou o diálogo a respeito de desafios e estratégias para aprimorar a interiorização e a nucleação por meio dos NUCRESS, tendo sistematizado as questões e encaminhado às coordenações de NUCRESS. Na segunda, explanou junto às coordenações sobre a Resolução CRESS-RS Nº 008/2020 (que dispõe sobre a regulamentação dos NUCRESS, alterando e revogando a Resolução no 007 de 25 de Janeiro de 2019 e dá outras providências) e a Resolução CRESSRS Nº 009/2020 (que regulamenta as condicionalidades para representação do CRESS 10ª Região nos espaços públicos ou da sociedade civil, no âmbito dos municípios e do Estado do Rio Grande do Sul, alterando e revogando a Resolução no 032 de outubro de 2017 e dá outras providências).

Em 2023, no mês de dezembro, realizou duas atividades junto aos NUCRESS, em houve entrega de Documentos de Identificação Profissional por parte de conselheiros da gestão do CRESS 10ª Região. A primeira atividade, conjunta entre NUCRESS Capão da Canoa e Litoral Norte, no Município de Capão da Canoa, contou com a participação de conselheiros da gestão do CRESS 10ª Região e de assistente social convidada para palestrar a respeito do tema controle social, participação social e representações do CRESSRS em conselhos de políticas públicas e de defesa de direitos. A segunda, junto ao NUCRESS Planalto Médio, no Município de Passo Fundo, teve a participação de conselheiros da gestão do CRESS 10ª Região.

Imagem 24: Fotografia de entrega coletiva de DIP junto aos NUCRESS Capão da Canoa e Litoral Norte



Imagem 25: Fotografia de entrega coletiva de DIP junto ao NUCRESS Planalto Médio



Fonte: divulgação do CRESS-RS



RELATÓRIO DE GESTÃO * 2023

Em 2023, o CRESS 10ª Região deliberou 11 (onze) trocas de coordenações de núcleos, indicadas pelos mesmos. Além disso, deliberou pela troca de 44 (quarenta e quatro) representações, de 27 (vinte e sete) conselhos de políticas públicas e de defesa de direitos, as quais foram indicadas pelos NUCRESS de diferentes regiões do Estado. Ademais, de forma sistemática, realizou acompanhamento sistemático dos núcleos, juntamente com as assessorias técnicas em Serviço Social e de Comunicação, apoiando e orientando seus processos organizativos e nas articulações com a categoria de base.

CAPÍTULO 3

- PROJETO CRESS EM MOVIMENTO
- ENCONTRO ESTADUAL DE ASSISTENTES SOCIAIS NA POLÍTICA DE EDUCAÇÃO
- 16º ENCONTRO GAÚCHO DE ASSISTENTES SOCIAIS (EGAS)
- PRODUÇÃO TEÓRICA DO CRESS
- EVENTOS
- REPRESENTAÇÃO EM CONSELHOS





1. PROJETO CRESS EM MOVIMENTO

O CRESS 10ª Região promoveu duas edições do curso Ética em Movimento nas regiões de abrangência das Seccionais de Caxias do Sul e de Pelotas no ano de 2023. Com carga horária de 32 (trinta e duas) horas, distribuídas em três dias, o curso ocorreu de forma presencial nas cidades de Caxias do Sul e Pelotas e contou com a participação de até 30 assistentes sociais com registro ativo e que atuam em distintos espaços ocupacionais. O curso tem por intuito capacitar e instrumentalizar a categoria para qualificar o trabalho profissional na perspectiva dos princípios e valores da profissão. O curso é dividido em quatro módulos, a saber: Ética e história; ética e trabalho profissional; ética e direitos humanos; e ética e instrumentos processuais.

2. ENCONTRO ESTADUAL DE ASSISTENTES SOCIAIS NA POLÍTICA DE EDUCAÇÃO

Dias 13 e 14 de abril, o CRESS 10ª Região realizou o Encontro Estadual de Assistentes Sociais da Política de Educação. A organização do evento é feita pelo Grupo de Trabalho Serviço Social na Educação da Comissão de Seguridade Social Ampliada do CRESS e apresenta o tema: "Assistente Social é trabalhador da Política de Educação: essa luta tem história!"

O Encontro foi sediado no Campus Planetário da UFRGS - Auditório da FABICO, com 150 vagas - devido à lotação do espaço. Também houve transmissão online pela página do Facebook do CRESS. Porém, os certificados apenas serão fornecidos aos participantes inscritos para o evento presencial. Estiveram confirmados/as 14 convidados/as divididos/as em 4 mesas temáticas (mesa 1 no dia 13/04 à noite e mesas 2, 3 e 4 ao longo do dia 14/04). **Confira a programação:**

MESA 01	MESA 02	MESA 04
<p>Serviço Social: inserção, trabalho profissional e desafios contra a precarização na Política de Educação</p> <p>Convidada: Marcela Mary José da Silva</p>	<p>Serviço Social na Educação Básica do Rio Grande do Sul: a necessidade e a luta pela efetivação da Lei 19.935/2019</p> <p>Convidadas: Silvia Regina Silveira, Bárbara Círiaco de Albite Silva, André Michel dos Santos, Lucilene da Silva Stiff</p>	<p>Equidade, diversidade e inclusão da educação sob uma perspectiva interdisciplinar e emancipatória</p> <p>Convidadas: Patrícia de Souza Costa da Silva, Vinicius Cardozo Pasqualin, Vitória Bernardes, Mayara Costa da Silva</p>



Imagem 26: Divulgação do Encontro Estadual de Assistentes Sociais da Política de Educação



Fonte: divulgação do CRESS-RS

3. 16º Encontro Gaúcho de Assistentes Sociais (EGAS)

Nos dias 11 e 12 de maio de 2023, aconteceu a 16ª edição do Encontro Gaúcho de Assistentes Sociais (EGAS). O evento, que teve como mote “Nossa História é de Luta: 30 anos do código de ética do profissional do Serviço Social e os desafios para a valorização da profissão no Brasil”, foi realizado no Teatro Dante Barone da Assembleia Legislativa do Estado do RS e contou com a participação de diversos palestrantes para tratar de assuntos relacionados à temática.

A programação do encontro foi composta por 11 palestrantes, além de duas apresentações culturais, sempre enfatizando a representatividade, a valorização da profissão e a defesa do projeto ético-político do Serviço Social. A primeira mesa de debate do encontro teve como tema “A defesa do Projeto Ético-Político do Serviço Social na atual conjuntura: os desafios da classe trabalhadora frente às reconfigurações do mercado de trabalho”.

A segunda mesa de debate do EGAS promoveu a reflexão temática sobre “Assistentes Sociais e o dever Ético-político na luta Anticapacitista, Antirracista e na defesa dos povos originários”. A mesa debateu a importância e os desafios para a materialização dessas lutas no cotidiano do trabalho. O tema “30 anos do Código de Ética da/o/e Assistente social: Defesa da ética profissional e a luta pelas condições éticas e técnicas do trabalho” foi o conteúdo da terceira mesa de debate do encontro. A última mesa de debates do 16º EGAS, que teve como temática “A comunicação como ferramenta estratégica na defesa da profissão e do Projeto Ético-político do Serviço Social”.



RELATÓRIO DE GESTÃO * 2023

Imagem 27: quadro com fotografias do 16º EGAS



Fonte: divulgação do CRESS-RS

4. Produção Teórica do CRESS-RS

A. Nota Técnica nº 01, de 25 de março de 2023

Imagem 28: Divulgação da Nota Técnica 01/2023



Fonte: divulgação CRESS-RS

A Nota Técnica 01/2023 do CRESS 10ª Região, que dispõe sobre a inserção, exercício e atribuições profissionais de Assistentes Sociais nas Redes Públicas de Educação Básica no Estado do Rio Grande do Sul. A nota foi lançada no dia 14 de abril, durante o Encontro Estadual de Assistentes Sociais da Política de Educação, e é produto das discussões realizadas pelo Grupo de Trabalho Serviço Social na Educação, do CRESS/RS. Elaborada pelos profissionais de base e especialistas no tema, André Michel dos Santos e Silvia Regina Silveira, o documento passou pela revisão e contribuições da Comissão de Orientação e Fiscalização (COFI) e pelo Conselho Pleno do CRESS/RS. O documento está disponível para download, [acessando aqui](#).



RELATÓRIO DE GESTÃO * 2023

No dia 05 de abril, o CRESS participou do lançamento da Carta Compromisso pela Equidade da Vice Presidência de Equidade Racial e de Gênero, Diversidade e Inclusão do Fórum de Conselhos e Ordens Profissionais do RS, na sede da Ordem dos Advogados do Brasil-RS.

5. Eventos

No dia 20 de maio de 2023, o III Encontro Estadual de Assistentes Sociais do INSS no Rio Grande do Sul foi realizado na sede do SindisprevRS, em Porto Alegre. Este evento reuniu servidoras e servidores de diferentes regiões do estado com o objetivo de discutir a realidade nos locais de trabalho, fortalecer a luta pelos direitos sociais da população e desenvolver estratégias de resistência, em defesa do projeto ético-político da profissão. O CRESS-RS teve participação no evento e fez uma intervenção durante a mesa de abertura, sendo representado pela Conselheira Marcela Mariano de Melo Fernandes, que também é trabalhadora do INSS.

Imagem 29: III Encontro Estadual de Assistentes Sociais do INSS no RS



Fonte: divulgação CRESS-RS

Em maio de 2023, a Frente Nacional de Assistentes Sociais na Luta Antirracista reuniu no formato online representações de diferentes regiões do país e reforçou a Carta de Princípios da Frente Nacional de Assistentes Sociais no Combate ao Racismo, publicada pelo CFESS.

Imagem 30: reunião Frente Nacional de Assistentes Sociais na Luta Antirracista

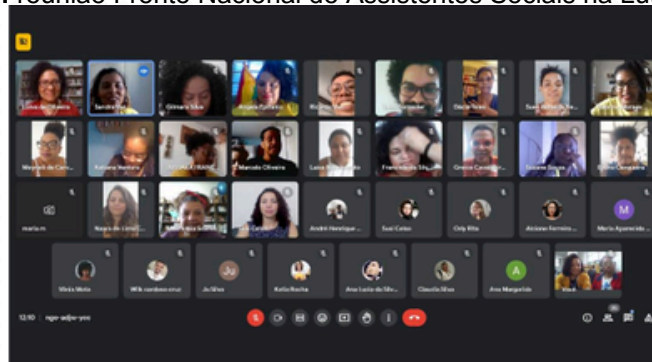

Fonte: Divulgação CRESS-RS



RELATÓRIO DE GESTÃO * 2023

Em junho de 2023, o Nucess Canoas participou da Tribuna Popular na Câmara Municipal de Esteio, onde abordou a necessidade da implementação da Lei 13.935/2019. Participaram da Tribuna Popular a Assistente Social Danielle Kroeff e a Psicóloga Jéssica Schossler.

Imagem 31: Nucess Canoas na Tribuna Popular da Câmara Municipal de Esteio



Fonte: Divulgação CRESS-RS

O CRESS-RS participou, em agosto de 2023, da mesa de abertura da aula aberta “Construindo Caminhos para o Enfrentamento do Racismo Institucional”, na Universidade Federal do Rio Grande do Sul (UFRGS)

Imagem 32: aula aberta na UFRGS



Fonte: Divulgação CRESS-RS

Em junho de 2023, as diretorias do Conselho Regional de Psicologia do RS (CRPRS) e do Conselho Regional de Serviço Social RS (CRESS-RS) se reuniram na sede do CRPRS, em Porto Alegre, para discutir ações que visem à implementação da Lei 13.935/2019, que assegura a presença de psicólogas/os e assistentes sociais nas redes públicas de educação básica de todo o país. Apesar de ter sido aprovada em 2019, dos 5.570 municípios brasileiros, atualmente, somente 85 cumprem a legislação para unidades escolares da educação básica.



RELATÓRIO DE GESTÃO * 2023

Imagem 33: luta pela implementação da Lei 13.935/2019



Fonte: Divulgação CRESS-RS

Em junho de 2023, a seccional de Caxias do Sul promoveu um evento alusivo ao Dia Nacional do/a Assistente Social, chamado “Dias de Luta, Dias de Glória - O Cotidiano do Assistente Social em Tempos de Barbárie”, na Câmara de Vereadores de Caxias do Sul. Com objetivo de dar visibilidade e voz ao Serviço Social na cidade, foram convidados profissionais de diferentes áreas para apresentar os desafios e perspectivas da profissão em diferentes espaços.

Imagem 34: atividade alusiva ao Dia Nacional da e do Assistente Social



Fonte: Divulgação CRESS-RS

Imagem 35: assembleia do CMAS Santa Maria



Fonte: Divulgação CRESS-RS

O CRESS-RS esteve presente, em novembro de 2023, na assembleia do Conselho Municipal de Assistência Social de Santa Maria, que aconteceu na Câmara de Vereadores do município. O conselho tem representações de diversas entidades e segmentos. Na oportunidade, foi socializada a nota do Fórum Nacional de Trabalhadores e Trabalhadoras do SUAS sobre o financiamento público e também informações sobre as demandas da população em situação de rua e sobre o acolhimento de adultos, crianças e adolescentes por gênero.



Imagem 36: Seminário Estadual das Trabalhadoras/es do SUAS



Fonte: Divulgação CRESS-RS

Em junho, o Seminário Estadual das Trabalhadoras/es do SUAS, organizado pelo Fórum Estadual de Trabalhadores do Sistema Único de Assistência Social (FETSUAS). Participaram representando o CRESS-RS, a vice-presidenta do Conselho, Ana Lúcia Magalhães, e a 2ª Secretária, Iramar Izabel Reschke do Nascimento, que também esteve como coordenadora do FETSUAS.

6. REPRESENTAÇÃO EM CONSELHOS DE DIREITOS EM 2023

MUNICÍPIO	CONSELHO
BARRA DO RIBEIRO	Conselho Municipal de Assistência Social - COMAS
CACHOEIRA DO SUL	Conselho Municipal de Saúde - CMS
CAMAQUÃ	Conselho Municipal de Assistência Social - CMAS
CARLOS BARBOSA	Conselho Municipal de Assistência Social - CMAS
CAXIAS DO SUL	Conselho Municipal de Políticas sobre Drogas - COMPOD
	Conselho Municipal de Assistência Social - CMAS
GUAÍBA	Conselho Municipal de Assistência Social - CMAS
IJUÍ	Conselho Municipal de Assistência Social - COMAS



RELATÓRIO DE GESTÃO * 2023

IMIGRANTE	Conselho Municipal de Assistência Social - CMAS
MARIANA PIMENTEL	Conselho Municipal de Assistência Social - CMAS
PELOTAS	Conselho Municipal de Assistência Social - CMAS
	Conselho Municipal de Saúde -CMS
	Conselho Municipal do Direito da Criança e do Adolescente- COMDICA
	Conselho Municipal da Pessoa com Deficiência - COMPEDE
	Conselho Municipal do Idoso - CMI
	Conselho Municipal de Segurança Alimentar - COMSEA
PORTO ALEGRE	Conselho Municipal de Saúde - CMS
	Conselho Municipal de Assistência Social - CMAS/REGIÃO NOROESTE
	Conselho Municipal dos Direitos das Pessoas com Deficiência - COMDEPA
	Conselho Deliberativo de Habitação
RIO GRANDE DO SUL (ESTADUAL)	Conselho Estadual dos Direitos das Pessoas com Deficiência - COPEDE
	Conselho Estadual de Saúde - CES
	Conselho Estadual de Políticas sobre Drogas - CONED
SANTA CRUZ DO SUL	Conselho Municipal de Assistência Social - CMAS
SENTINELA DO SUL	Conselho Municipal dos Direitos das Mulheres - COMDIM
	Conselho Municipal da Pessoa Idosa - CMPI

CAPÍTULO 4

- VALORES GASTOS
- DETALHAMENTO DA DESPESA COM PESSOAL
- GESTÃO DE LICITAÇÕES E CONTRATOS
- RESUMO DA SITUAÇÃO FINANCEIRA
- DEMONSTRAÇÕES CONTÁBEIS
- CONTROLE INTERNO





RELATÓRIO DE GESTÃO * 2023

1. VALORES GASTOS

1.1 Valor total efetivamente gasto com a função de fiscalização do exercício profissional

O Conselho Regional de Serviço Social - CRESS 10ª Região apresentou um gasto de **R\$ 605.067,15** em atividades de fiscalização no ano de 2023.

1.2 Valor total gasto com as demais atividades finalísticas

O Conselho Regional de Serviço Social - CRESS 10ª Região apresentou um gasto de **R\$ 2.495.422,83** em demais atividades finalísticas no ano de 2023.

1.3 Valor total gasto com indenizações a conselheiros/as

O Artigo 40 do Estatuto do Conjunto CFESS-CRESS estabelece que os membros do Conselho Federal de Serviço Social (CFESS) e dos Conselhos Regionais (CRESS) não podem receber remuneração pelo exercício de seus mandatos, sendo proibida qualquer relação de emprego com o CFESS ou CRESS. Portanto, de acordo com este estatuto, não são realizados pagamentos de jetons a conselheiros. São pagas diárias e/ou ressarcimentos para cobrir despesas com alimentação, deslocamento e hospedagem.

2. DETALHAMENTO DA DESPESA COM PESSOAL: COMPARATIVO DOS ÚLTIMOS ANOS E JUSTIFICATIVA PARA O AUMENTO/DIMINUIÇÃO

Os gastos com pessoal, encargos sociais e benefícios do Conselho Regional de Serviço Social - CRESS 10ª Região nos últimos anos foram os seguintes:

Em 2021	Em 2022	Em 2023
R\$ 1.513.042,11	R\$ 1.895.997,48, representando um aumento de 25,31% em relação ao ano anterior.	R\$ 1.858.662,70, representando uma diminuição de 2% em relação ao ano anterior.



RELATÓRIO DE GESTÃO * 2023

É importante destacar que ocorreram mudanças significativas na estrutura dos gastos em 2023 no Conselho Regional de Serviço Social - CRESS 10ª Região. A Assessoria Contábil foi mantida por meio de contrato de Pessoa Jurídica, enquanto a Assessoria Jurídica foi contratada após a posse da gestão 2023-2026 mediante contrato de pessoa jurídica, substituindo o contrato com pessoa física. Como resultado, esses gastos passaram a ser contabilizados na linha orçamentária de contratação de serviços e não mais na despesa de pessoal.

Além disso, em 2023, foi firmado um Acordo Coletivo de Trabalho (ACT), que resultou em uma reposição inflacionária salarial de 3,83%, juntamente com um aumento real de 2,17% sobre todas as cláusulas econômicas para as trabalhadoras e trabalhadores do CRESS 10ª Região. Essas mudanças influenciaram a estrutura financeira do Conselho e demonstram o compromisso da gestão com as condições laborais e a eficiência na gestão de recursos.

2.1 Gasto de pessoal

Nome	Formação exigida para o cargo	Cargo exercido	Carga horária	Salário
Amauri Bonifácio Souza	Ensino Médio	Auxiliar Administrativo	30h/Semanais	R\$ 2.641,17
Ana Rita Costa Coutinho	Ensino Superior em Serviço Social	Assessora Técnica em Serviço Social	30h/Semanais	R\$ 6.296,65
Bruna Rotta Zulian	Ensino Médio	Assessora Administrativa	30h/Semanais	R\$ 2.611,67
Daniela Brazil Meinke	Ensino Médio	Agente Administrativo	30h/Semanais	R\$ 3.379,95
Daniel Alvarez de Melo Buarque Ribeiro	Formação em Tecnologia da Informação	Assessor em Tecnologia da Informação	20h/Semanais	R\$ 4.979,09
Fabíola Maria Fischer da Silva	Ensino Superior em Serviço Social	Assistente Social-Agente Fiscal	30h/Semanais	R\$ 7.086,95
Joveny Teixeira Silveira Jacobsen	Ensino Médio	Agente Administrativo	30h/Semanais	R\$ 3.259,81



RELATÓRIO DE GESTÃO * 2023

Rafaela Santos de Oliveira	Ensino Superior em Arquivologia	Assessora de Gestão Documental	20h/Semanais	R\$ 2.666,83
Mariana de Mattos Pires	Ensino Superior em Jornalismo	Assessora de Comunicação	20h/Semanais	R\$ 3.169,86
Marilene da Silva Rodrigues	Ensino Fundamental Incompleto	Auxiliar de Serviços Gerais	30h/Semanais	R\$ 1.855,49
Marli Rejane Paraboia Caldeirão	Superior em Serviço Social	Assistente Social – Agente Fiscal	30h/Semanais	R\$ 7.086,95
Neorides Bianchini	Superior em Serviço Social	Assistente Social – Agente Fiscal	30h/Semanais	R\$ 9.941,01
Patrícia Silva Garcia	Ensino Médio	Agente Administrativo	30h/Semanais	R\$ 2.991,91
Paula Chaigar Ziglia	Ensino Médio	Agente Administrativo	30h/Semanais	R\$ 3.325,31
Paulo Roberto Lacerda de Oliveira	Ensino Médio	Agente Administrativo	30h/Semanais	R\$ 3.379,95

3. GASTOS DE LICITAÇÕES E CONTRATOS

FORMA DE CONTRATAÇÃO	ANO	VALOR	DESCRIÇÃO
INEXIGIBILIDADE	2023	R\$ 183,837,20	SOFTWARE DE GESTÃO DA INFORMAÇÃO - IMPLANTA INFORMÁTICA LTDA
ADITIVO CONTRATUAL	2023	R\$ 101.488,35	PASSAGENS AÉREAS - AIRES TURISMO
INEXIGIBILIDADE	2023	R\$ 48.145,16	ASSESSORIA JURÍDICA - TORTELLI, LOPES, GASPERIN SOCIEDADE DE ADVOGADOS
ADITIVO CONTRATUAL	2023	R\$ 44.000,00	ASSESSORIA CONTÁBIL - MAIER CONTABILIDADE E AUDITORIA LTDA
PRESTAÇÃO CONTÍNUA	2023	R\$ 26.840,82	ADMINISTRADORA DE CONDOMÍNIO (SEDE) - PROMARK ADM E CONSULTORIA LTDA



RELATÓRIO DE GESTÃO * 2023

INEXIGIBILIDADE	2023	R\$ 21.400,74	CORREIOS - EBCT
INEXIGIBILIDADE	2023	R\$ 21.351,90	TELECOMUNICAÇÕES - VIVO
INEXIGIBILIDADE	2023	R\$ 13.200,00	COMPRA DE AGENDAS DA/O ASSISTENTE SOCIAL 2024 - CONSELHO FEDERAL DE SERVIÇO SOCIAL
DISPENSA DE LICITAÇÃO	2023	R\$ 11.520,00	COFFEE BREAK 16º EGAS - ZAZÁ COMIDINHAS LTDA
INEXIGIBILIDADE	2023	R\$ 11.116,54	ENERGIA ELÉTRICA - CEEE
DISPENSA DE LICITAÇÃO	2023	R\$ 9.790,00	SONORIZAÇÃO, VÍDEOS, FOTOS E TRANSMISSÃO (16º EGAS) - ERICK RYCHARD TIMM WEBER DA COSTA
DISPENSA DE LICITAÇÃO	2023	R\$ 8.331,56	PROVEDOR DE INTERNET - TERRA
DISPENSA DE LICITAÇÃO	2023	R\$ 7.798,66	COMODATO DE IMPRESSORAS (SEDE) - SULPRESS SOLUÇÕES TECNOLÓGICAS LTDA
DISPENSA DE LICITAÇÃO	2023	R\$ 6.085,00	CAMISETAS, SACOLAS TNT E CANETAS (16º EGAS)BRINDE BRASIL
DISPENSA DE LICITAÇÃO	2023	R\$ 3.309,00	IMPRESSOS GRÁFICOS - GRÁFICA RJR LTDA
DISPENSA DE LICITAÇÃO	2023	R\$ 3.140,72	LOCAÇÃO DE ESPAÇO (16º EGAS) - ASSEMBLEIA LEGISLATIVA DO ESTADO DO RIO GRANDE DO SUL
DISPENSA DE LICITAÇÃO	2023	R\$ 2.557,18	MATERIAIS DE EXPEDIENTE (SUPRIMENTOS) - B10 INFORMATICA LTDA
DISPENSA DE LICITAÇÃO	2023	R\$ 2.054,64	SEGURO PREDIAL - ZURICH MINAS BRASIL SEGUROS S/A
DISPENSA DE LICITAÇÃO	2023	R\$ 2.016,00	COMPRA DE 300 LIVROS - GRÁFICA E EDITORA GAÚCHA LTDA
DISPENSA DE LICITAÇÃO	2023	R\$ 1.940,00	CARTILHA BANDEIRA DE LUTAS - GRÁFICA IDEOGRAF
DISPENSA DE LICITAÇÃO	2023	R\$ 1.780,65	PAGAMENTO ECAD (16º EGAS) - ESCRITÓRIO CENTRAL DE ARRECADAÇÃO E DISTRIBUIÇÃO ECAD
DISPENSA DE LICITAÇÃO	2023	R\$ 1.660,00	TRADUTOR E INTÉRPRETE DE LIBRAS PARA EVENTOS DO CRESS - MARCO AURELIO SOUZA - ME
DISPENSA DE LICITAÇÃO	2023	R\$ 1.650,00	TRADUTOR E INTÉRPRETE DE LIBRAS (16º EGAS) - MARCO AURELIO SOUZA - ME



RELATÓRIO DE GESTÃO * 2023

DISPENSA DE LICITAÇÃO	2023	R\$ 1.200,00	IMPRESSÃO DE ADESIVOS - IMPRESUL SERVIÇO GRÁFICO E EDITORA LTDA
DISPENSA DE LICITAÇÃO	2023	R\$ 1.150,00	TECNOLOGIA DA INFORMAÇÃO (LICENÇAS ANTIVÍRUS) - ESYWORLD SISTEMAS E INFORMATICA LTDA
INEXIGIBILIDADE	2023	R\$ 1.000,00	APRESENTAÇÃO ARTÍSTICA (16º EGAS) - SAMBA DAS RAINHAS
DISPENSA DE LICITAÇÃO	2023	R\$ 835,04	PUBLICAÇÃO EM JORNAL - EMPRESA JORNALISTICA CALDAS JUNIOR LTDA - CORREIO DO POVO
DISPENSA DE LICITAÇÃO	2023	R\$ 835,04	PUBLICAÇÃO EM JORNAL - EMPRESA JORNALISTICA CALDAS JUNIOR LTDA - CORREIO DO POVO
DISPENSA DE LICITAÇÃO	2023	R\$ 810,00	PUBLICAÇÃO EM JORNAL - EMPRESA JORNALISTICA CALDAS JUNIOR LTDA - CORREIO DO POVO
DISPENSA DE LICITAÇÃO	2023	R\$ 659,75	MATERIAIS DE EXPEDIENTE (LIMPEZA) - PACOPEL COM. DE PAPEL E EMBALAGENS LTDA
DISPENSA DE LICITAÇÃO	2023	R\$ 580,00	COFFEE BREAK CERIMÔNIA ALUSIVA AO DIA DA/O ASSISTENTE SOCIAL NA SECCIONAL DE CAXIAS DO SUL - CONFEITARIA Q DELICIA LTDA
INEXIGIBILIDADE	2023	R\$ 500,00	APRESENTAÇÃO ARTÍSTICA (16º EGAS) - SILVIA MARIA DA SILVA DUARTE
DISPENSA DE LICITAÇÃO	2023	R\$ 349,16	ÍTENS DE INFORMÁTICA - KABUM COMERCIO ELETRONICO S.A
DISPENSA DE LICITAÇÃO	2023	R\$ 300,00	TROCA DE TOMADAS - EVERTON LUIS AGUIRRE
DISPENSA DE LICITAÇÃO	2023	R\$ 270,00	MOLDURA DE QUADRO COM VIDRO - COM DE MOLDURAS SANTOS & SANTOS LTDA,
DISPENSA DE LICITAÇÃO	2023	R\$ 267,54	IMPRESSÃO DE CERTIFICADOS - GRÁFICA E EDITORA GAÚCHA LTDA
DISPENSA DE LICITAÇÃO	2023	R\$ 267,54	IMPRESSOS GRÁFICOS - GRÁFICA E EDITORA GAÚCHA LTDA



RELATÓRIO DE GESTÃO * 2023

DISPENSA DE LICITAÇÃO	2023	R\$ 255,00	CERTIFICADO DIGITAL - SAFEWEB SEGURANÇA DA INFORMAÇÃO LTDA
DISPENSA DE LICITAÇÃO	2023	R\$ 229,50	ÍTEMS DE TECNOLOGIA DA INFORMAÇÃO - SAFEWEB SEGURANÇA DA INFORMAÇÃO LTDA
PEQUENA MONTA	2023	R\$ 220,00	MOLDURA DE QUADRO - COM DE MOLDURAS SANTOS & SANTOS LTDA,
DISPENSA DE LICITAÇÃO	2023	R\$ 180,00	SUPRIMENTOS DE INFORMÁTICA - G.S.Z COMÉRCIO DE SUPRIMENTOS DE INFORMÁTICA
DISPENSA DE LICITAÇÃO	2023	R\$ 170,00	MOLDURA DE QUADRO - RUDI NEI RUBERT
DISPENSA DE LICITAÇÃO	2023	R\$ 159,94	MATERIAIS DE EXPEDIENTE - BELLER COMERCIO DE PAPEIS LTDA
DISPENSA DE LICITAÇÃO	2023	R\$ 150,10	MATERIAIS DE EXPEDIENTE (COPA E COZINHA) - PACOPEL COM. DE PAPEL E EMBALAGENS LTDA
DISPENSA DE LICITAÇÃO	2023	R\$ 138,00	MATERIAIS DE EXPEDIENTE - KUNSLER MATERIAIS DE ESCR LTDA
DISPENSA DE LICITAÇÃO	2023	R\$ 120,00	INSTALAÇÃO DE FRALDÁRIO - PORTO REPAROS INSTALAÇÕES E MANUTENÇÕES LTDA
DISPENSA DE LICITAÇÃO	2023	R\$ 70,00	TROCA DE FECHADURA - TJF PRESTAÇÃO DE SERVIÇOS E COMÉRCIO DE FECHADURAS LTDA
DISPENSA DE LICITAÇÃO	2023	R\$ 65,00	CONSRTO DE RELÓGIO PONTO - ALSTEC COMÉRCIO DE EQUIPAMENTOS ELETRÔNICOS LTDA

4. RESUMO DA SITUAÇÃO FINANCEIRA

Com base na análise do Balancete até 31 de dezembro de 2023, podemos resumir a situação financeira da Unidade Prestadora de Contas (UPC), que é o Conselho Regional de Serviço Social da 10ª Região, da seguinte forma:



RELATÓRIO DE GESTÃO * 2023

4.1 Da execução orçamentária da receita

O Conselho arrecadou, até o mês de dezembro de 2023, o valor correspondente de **R\$ 2.901.591,49** representa 93,55% da Proposta Orçamentária de 2023, que foi de R\$ 3.101.489,98 e arrecadou R\$ 2.901.591,49 representa 100,01% das Receitas Correntes Orçadas que são R\$ 2.901.489,98.

4.2 Da despesa

A despesa realizada até o mês de dezembro de 2023, atingiu o valor de **R\$ 2.874.074,27** que corresponde a 92,67% da Proposta Orçamentária de 2023, que foi de R\$ 3.101.489,98 as despesas correntes foram de R\$ 2.862.935,14, que correspondem a 98,67% das Despesas Correntes Orçadas de R\$ 2.901.489,98.

Imagem 37: Despesa CRESS-RS

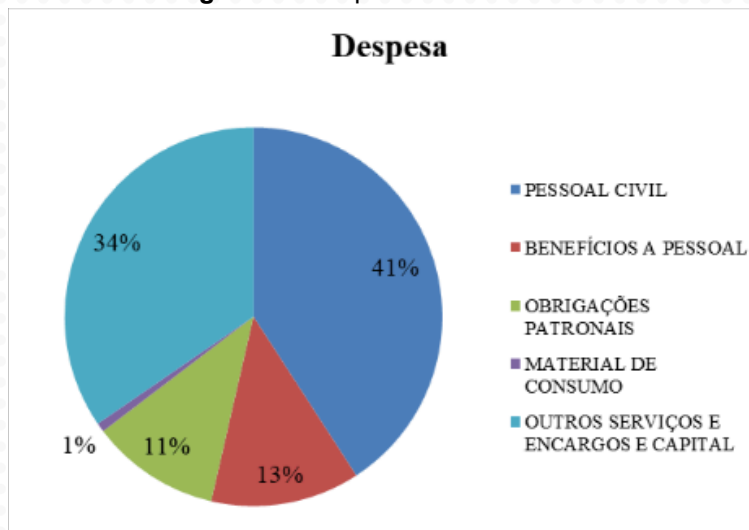

Fonte: Maier Contabilidade e Auditoria LTDA - CRC/RS 2692

4.3 Do resultado orçamentário

Comparando a Receita Arrecadada com a Despesa Realizada, até o mês de dezembro de 2023, verificou-se um **SUPERÁVIT ORÇAMENTÁRIO** no valor de **R\$ 27.517,22**.

4.4 Da execução patrimonial

Houve uma Receita Realizada Patrimonial de **R\$ 3.886.026,96** e uma Despesa Realizada Patrimonial de R\$ 2.899.112,40, onde verificou-se um **SUPERÁVIT PATRIMONIAL** de R\$ 986.914,56.



4.5 Disponível

Imagem 38: Balanço Financeiro de dezembro de 2023

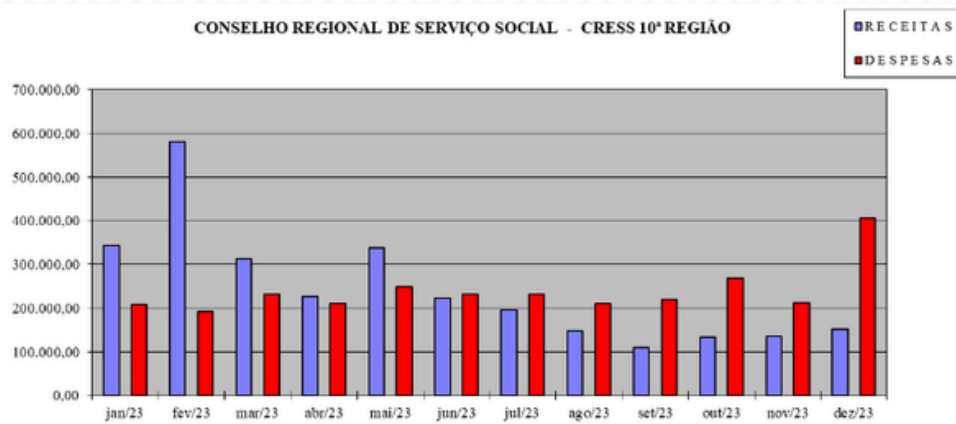

Fonte: Maier Contabilidade e Auditoria LTDA - CRC/RS 2692

O saldo disponível que passou para o mês de janeiro de 2024 foi no valor de **R\$1.199.728,78** que está demonstrado no Balanço Financeiro de dezembro de 2023. Esses dados indicam que o Conselho teve um desempenho financeiro sólido em 2023, com uma arrecadação próxima ao orçado e despesas dentro do esperado, resultando em superávits tanto no aspecto orçamentário quanto no patrimonial. O saldo disponível também é positivo, o que indica uma situação financeira saudável para iniciar o novo ano.

4.6 Contas relativas aos fundos de financiamento

O CRESS 10ª Região utiliza seus próprios recursos, principalmente provenientes de anuidades ao longo dos anos, para elaboração de projetos e investimentos. Além disso, possui aplicações financeiras em títulos do Tesouro Nacional e em caderneta de poupança no Banco do Brasil.

4.7 Informações sobre os responsáveis pelas demonstrações contábeis

Imagem 39: Declaração do contador



RELATÓRIO DE GESTÃO * 2023

DECLARAÇÃO DO CONTADOR

Eu, Alexandre Freitas, inscrito no CRC/RS. sob nº. 51.563, inscrito no CPF sob o número 335.467.540-34, sócio da empresa Maier Contabilidade e Auditoria LTDA, inscrita no CNPJ sob o número 91.744.748/0001-54, situada a avenida Borges de Medeiros, 328, conjunto 33, bairro Centro Histórico, Porto Alegre, RS., CEP 90020-020, declaro, para os devidos fins, que a referida Autarquia Federal Conselho Regional do Serviço Social – 10ª. Região apresenta escrituração de acordo com os princípios fundamentais de contabilidade e com as normas brasileiras de contabilidade, conforme Demonstrações Contábeis do último exercício de 2023.

Firmo a presente.

ALEXANDRE FREITAS

ASSESSOR CONTÁBIL CRCRS 51.563

ALEXANDRE
FREITAS:335
46754034

Assinado de forma
digital por ALEXANDRE
FREITAS:33546754034
Dados: 2024.04.15
09:35:26 -03'00'

Fonte: Maier Contabilidade e Auditoria LTDA - CRC/RS 2692



RELATÓRIO DE GESTÃO * 2023

5. DEMONSTRAÇÕES CONTÁBEIS

5.1 Balanço Patrimonial

Imagem 40: Balanço patrimonial

CRESS/RS
CONSELHO REGIONAL DE SERVIÇO SOCIAL 10ª REGIÃO
CNPJ: 90.890.427/0001-03

PERÍODO: 01/01/2023 a 31/12/2023
PERÍODO ANTERIOR: 01/01/2022 a 31/12/2022

ATIVO			PASSIVO		
Especificação	Exercício Atual	Exercício Anterior	Especificação	Exercício Atual	Exercício Anterior
ATIVO CIRCULANTE	7.835.830,37	6.815.791,88	PASSIVO CIRCULANTE	246.288,34	244.420,73
CADIA E EQUIVALENTES DE CADIA	1.199.728,78	1.174.237,27	OBRIGAÇÕES TRABALHISTAS, PREVIDENCIÁRIAS E ASSISTÊNCIAS A PAGAR A CURTO PRAZO	0,00	0,00
CRÉDITOS A CURTO PRAZO	3.787.905,51	4.802.470,04	EMPRESTIMOS E FINANCIAMENTOS A CURTO PRAZO	0,00	0,00
DEBITOS CREDITOS E VALORES A CURTO PRAZO	-8.196,88	38.083,77	FORNecedores E CONTAS A PAGAR A CURTO PRAZO	48.681,85	55.717,24
VARIAÇÕES PATRIMONIAIS DEDUTIVAS PAGAS ANTERIORMENTE	0,00	0,00	PROVISÕES A CURTO PRAZO	180.239,01	149.939,08
ATIVO NÃO CIRCULANTE	984.241,34	995.498,46	PASSIVO NÃO CIRCULANTE	0,00	0,00
ATIVO REALIZÁVEL A LONGO PRAZO	430.191,54	430.191,54	OBRIGAÇÕES TRABALHISTAS, PREVIDENCIÁRIAS E ASSISTÊNCIAS A PAGAR A LONGO PRAZO	0,00	0,00
CRÉDITOS A LONGO PRAZO	458.086,35	458.086,35	EMPRESTIMOS E FINANCIAMENTOS A LONGO PRAZO	0,00	0,00
DÍVIDA ATIVA TRABALHISTA	458.086,35	458.086,35	FORNecedores E LONGO PRAZO	0,00	0,00
INVESTIMENTOS E APLICAÇÕES TEMPORÁRIAS A LONGO PRAZO	105,59	105,59	OBRIGAÇÕES FISCAIS A LONGO PRAZO	0,00	0,00
IMOBILIZADO	551.332,12	562.238,34	RESULTADO LÍQUIDO	0,00	0,00
BENS MÓVEIS	395.581,74	384.442,61		0,00	0,00
BENS IMÓVEIS	291.437,50	291.437,50		0,00	0,00
(+) DEPRECIACÃO, EXHAUSTÃO E AMORTIZAÇÃO ACUMULADAS	135.687,13	113.621,73		0,00	0,00
INTANGÍVEL	17.282,70	16.991,82		0,00	0,00
(-) AMORTIZAÇÃO ACUMULADA	17.282,70	16.991,82		0,00	0,00
			TOTAL DO PASSIVO	246.288,34	244.420,73

CRESS/RS

PERÍODO: 01/01/2023 a 31/12/2023
PERÍODO ANTERIOR: 01/01/2022 a 31/12/2022

		PATRIMÔNIO LÍQUIDO			
Especificação	Exercício Atual	Exercício Anterior			
Patrimônio Social e Capital Social	0,00	0,00			
Ajuste de avaliação Patrimonial	0,00	0,00			
Reservas	0,00	0,00			
Resultados Acumulados	7.751.783,37	6.766.868,81			
TOTAL DO PATRIMÔNIO LÍQUIDO	7.751.783,37	6.766.868,81			
TOTAL	8.020.071,71	7.011.269,54	TOTAL	8.020.071,71	7.011.269,54
ATIVO FINANCEIRO	1.247.824,86	1.212.321,04	PASSIVO FINANCEIRO	106.048,32	94.490,73
ATIVO PERMANENTE	6.772.246,85	5.798.968,50	PASSIVO PERMANENTE	100.239,02	149.939,08
SALDO PATRIMONIAL	7.751.783,37	6.766.868,81	TOTAL	7.751.783,37	6.766.868,81

ESPECIFICAÇÃO	Exercício Atual	Exercício Anterior	ESPECIFICAÇÃO	Exercício Atual	Exercício Anterior
Saldo do Atos Potenciais Ativos			Saldo do Atos Potenciais Passivos		
Execução de Garantias e Contragarantias Recebidas	0,00	0,00	Execução de Garantias e Contragarantias Concedidas	0,00	0,00
Execução de Direitos Convidados	0,00	0,00	Execução de Obrigações Convidadas	0,00	0,00
Execução de Direitos Contratuais	0,00	0,00	Execução de Obrigações Contratuais	0,00	0,00
Execução de Outros Atos Potenciais do Ativo	0,00	0,00	Execução de Outros Atos Potenciais do Passivo	0,00	0,00
TOTAL	0,00	0,00	TOTAL	0,00	0,00

Quadro de Suprimento Diferencial Passivo

	Exercício Atual	Exercício Anterior
Suprimento Financeiro	1.141.875,54	1.117.830,31

Porto Alegre-RS, 31 de dezembro de 2023

ALEXANDRE FREITAS
CONTADOR
CRCRS: 13.563
335-607.549-34

CINTIA FLORENCE MARES
PRESIDENTE
RG: 13956
030.711.210-31

ANDERSON DA SILVA FAGUNDES
14 TESOUREIRO
RG: 13951
028.252.940-22

Fonte: CRESS-RS

5.2 Balanço Financeiro

Imagem 40: Balanço patrimonial

CRESS/RS
CONSELHO REGIONAL DE SERVIÇO SOCIAL 10ª REGIÃO
CNPJ: 90.890.427/0001-03

PERÍODO: 01/01/2023 a 31/12/2023

INGRESSOS		DISPÊNDIOS			
Especificação	Exercício Atual	Exercício Anterior	Exercício Atual	Exercício Anterior	
Receita Operacional	2.901.390,49	2.793.680,23	Despesa Operacional	2.874.074,27	2.628.899,33
RECEITA FUNDADA	2.901.390,49	2.793.680,23	CRÉDITO FINANCIADO (LIQUIDADO)	41.145,53	43.376,73
RECEITA CORRENTE	2.901.390,49	2.793.267,30	CRÉDITO FINANCIADO - PAGU	2.832.928,74	2.585.522,60
RECEITAS DE CONTRIBUIÇÕES	2.728.528,63	2.691.371,11	DESPESA CORRENTE	2.821.628,05	2.542.252,87
IMPOSTOS	2.728.528,63	2.691.371,11	PERSONAL E FINANCIAMENTO SOCIAIS	1.173.613,46	1.218.768,26
RECEITA DE SERVIÇOS	24.270,03	22.999,25	ENCARGOS PATRONAIS	277.078,28	312.199,57
INCLUIVIMENTOS COM ENCARGOS	194,59		OUTRAS DESPESAS CORRENTES	1.274.636,11	983.657,89
INCLUIVIMENTOS COM ENCARGOS DE CARTILHAS	16.399,82	16.779,25	TIRAGENS E CONTRIBUIÇÕES	32.837,16	25.988,89
RECEITAS DIVERSAS DE SERVIÇOS	8.113,00	6.220,00	DIVERSAS DESPESAS CORRENTES	4.420,88	4.452,88
FINANÇEIRAS	147.035,78	112.375,54	EMPRESTIMOS BANCÁRIOS	30.247,67	47.029,37
ATUALIZAÇÃO MONETÁRIA	147.035,78	112.375,54	DESPESA DE CAPITAL	11.136,13	42.865,73
REINSCRIÇÃO DE DER. BANC. E APLICAÇÕES FINANCEIRAS	147.035,78	112.375,54	INVESTIMENTOS	11.136,13	42.865,73
OUTRAS RECEITAS CORRENTES	3.737,05	3.077,56			
INDENIZAÇÕES E RESTITUIÇÕES	3.737,05	3.077,56			
RECEITAS NÃO IDENTIFICADAS		40,83			
RECEITA DE CAPITAL		50.400,73			
TRANSFERÊNCIAS DE CAPITAL		50.400,73			
TRANSFERÊNCIAS		50.400,73			



RELATÓRIO DE GESTÃO * 2023

GRESS/RS

Período: 01/01/2023 a 31/12/2023

INGRESSOS			DISPÊNDIOS		
ESPECIFICAÇÃO	Exercício Atual	Exercício Anterior	ESPECIFICAÇÃO	Exercício Atual	Exercício Anterior
Transferências Financeiras Recebidas			Transferências Financeiras Concedidas		
Recuperação Catavermamentária	2.222.256,25	2.268.799,31	Pagamentos Catavermamentários	2.225.283,96	2.225.526,60
Inscrição de Restos a Pagar Não Processados			Pagamentos de Restos a Pagar Não Processados		
Inscrição de Restos a Pagar Processados	41.114,53	43.776,73	Pagamentos de Restos a Pagar Processados	43.776,73	50.284,50
Depósitos - Restos a Pagar - Valor Vinculado	142.466,55	129.489,50	Depósitos Restituíveis e Valores Vinculados	124.870,82	110.267,95
Outros Restos a Pagar - Valor Vinculado	2.048.677,17	2.085.831,00	Outros Pagamentos Extraorçamentários	2.067.135,31	2.074.984,24
Saldo em espécie do Exercício Anterior	1.174.237,27	975.713,75	Saldo em espécie para o Exercício Seguinte	1.199.728,79	1.174.237,27
Casa e Equivalente de Casa	1.174.237,27	975.713,75	Casa e Equivalente de Casa	1.199.728,79	1.174.237,27
Doações, Rest. Vires Vinculados			Doações, Rest. Vires Vinculados		
Total:	6.309.087,01	6.808.173,29		6.309.087,01	6.808.173,29

Porto Alegre-RS, 31 de dezembro de 2023

ALEXANDRE FREITAS
CONTADOR
CRC/RN 51.263
335-487.940-24

CÍNTIA FLORENCY NAUFS
PRESIDENTE
RS 13950
030.711.240-21

ANDRÉSSON DA SILVA FAGUNDES
1º VICE-PRESIDENTE
RS 13951
023.232.940-22

Fonte: GRESS-RS

5.3 Balanço Orçamentário

Imagem 41: Balanço orçamentário

GRESS/RS

CONSELHO REGIONAL DE SERVIÇO SOCIAL 10ª REGIÃO
CNPJ: 90.890.427/0001-03



Período: 01/01/2023 a 31/12/2023

Balanço Orçamentário

RECEITAS ORÇAMENTÁRIAS	PREVISÃO INICIAL	PREVISÃO ATUALIZADA	RECEITAS REALIZADAS	SALDO
RECEITA CORRENTE	2.901.489,98	2.901.489,98	2.901.591,49	101,51
RECEITAS DE CONTRIBUIÇÕES	2.824.489,98	2.824.489,98	1.550.430,45	-1.274.059,53
ANUIDADES	2.824.489,98	2.824.489,98	1.550.430,45	-1.274.059,53
RECEITA DE SERVIÇOS	7.000,00	7.000,00	24.270,03	17.270,03
EMOLUMENTOS COM INSCRIÇÕES	3.000,00	3.000,00	-194,59	-3.194,59
EMOLUMENTOS COM EXPEDIÇÕES DE CARTEIRAS	3.000,00	3.000,00	16.349,62	13.349,62
RECEITAS DIVERSAS DE SERVIÇOS	1.000,00	1.000,00	8.115,00	7.115,00
FINANÇEIRAS	70.000,00	70.000,00	1.323.133,96	1.253.133,96
ATUALIZAÇÃO MONETÁRIA	70.000,00	70.000,00	1.323.133,96	1.253.133,96
ATUALIZAÇÃO MONETÁRIA SOBRE ANUIDADES	0,00	0,00	1.176.108,18	1.176.108,18
REMUNERAÇÃO DE DEP. BANC. E APLICAÇÕES FINANCEIRAS	70.000,00	70.000,00	147.025,78	77.025,78
OUTRAS RECEITAS CORRENTES	0,00	0,00	3.757,05	3.757,05
INDENIZAÇÕES E RESTITUIÇÕES	0,00	0,00	3.757,05	3.757,05
RECEITA DE CAPITAL	200.000,00	200.000,00	0,00	-200.000,00
OUTRAS RECEITAS DE CAPITAL	200.000,00	200.000,00	0,00	-200.000,00
SUPERÁVIT DO EXERCÍCIO CORRENTE	200.000,00	200.000,00	0,00	-200.000,00
RECURSOS APRECIADOS EM EXERCÍCIOS ANTERIORES	0,00	0,00	0,00	0,00
SUB-TOTAL DAS RECEITAS	3.101.489,98	3.101.489,98	2.901.591,49	-199.898,49
DÉFICIT	0,00	0,00	0,00	0,00
TOTAL	3.101.489,98	3.101.489,98	2.901.591,49	-199.898,49

Página:1/3

GRESS/RS

Período: 01/01/2023 a 31/12/2023

DESPESAS ORÇAMENTÁRIAS	DOTAÇÃO INICIAL	DOTAÇÃO ATUALIZADA	DESPESAS EMPENHADAS	DESPESAS LIQUIDADAS	DESPESAS PAGAS	SALDO DOTACÃO
CRÉDITO DISPONÍVEL DESPESA CORRENTE	2.901.489,98	2.901.489,98	2.862.935,14	2.862.935,14	2.821.820,61	38.554,84
PESSOAL E ENCARGOS SOCIAIS	1.406.920,74	1.491.713,47	1.491.713,47	1.491.713,47	1.450.603,74	0,00
REMUNERAÇÃO PESSOAL	1.135.054,00	1.173.613,46	1.173.613,46	1.173.613,46	1.173.613,46	0,00
ENCARGOS PATRONAIS	251.866,74	318.100,01	318.100,01	318.100,01	277.070,28	0,00
OUTRAS DESPESAS CORRENTES	1.299.069,24	1.311.276,51	1.274.715,91	1.274.715,91	1.274.631,11	36.560,60
BENEFÍCIOS A PESSOAL	360.100,00	381.974,97	366.949,23	366.949,23	366.949,23	15.025,74
USO DE BENS E SERVIÇOS	429.469,24	409.093,24	392.716,70	392.716,70	392.716,70	16.376,54
SERVIÇOS TERCEIROS - PESSOAS JURÍDICAS	509.500,00	520.208,30	515.049,98	515.049,98	514.965,18	5.158,32
TRIBUTÁRIAS E CONTRIBUTIVAS	31.500,00	32.931,68	32.837,16	32.837,16	32.837,16	94,52
TRIBUTOS	5.500,00	5.500,00	5.405,48	5.405,48	5.405,48	94,52
CONTRIBUIÇÕES	26.000,00	27.431,68	27.431,68	27.431,68	27.431,68	0,00
DEMAIS DESPESAS CORRENTES	24.000,00	5.568,32	4.420,68	4.420,68	4.420,68	1.147,64
SERVIÇOS BANCÁRIOS	60.000,00	60.000,00	59.247,92	59.247,92	59.247,92	752,08
CRÉDITO DISPONÍVEL DESPESA DE CAPITAL	200.000,00	200.000,00	11.139,13	11.139,13	11.139,13	188.860,87
INVESTIMENTOS	200.000,00	200.000,00	11.139,13	11.139,13	11.139,13	188.860,87
OBRAS, INSTALAÇÕES E REFORMAS	30.000,00	30.000,00	0,00	0,00	0,00	30.000,00
EQUIPAMENTOS E MATERIAIS PERMANENTES	170.000,00	170.000,00	11.139,13	11.139,13	11.139,13	158.860,87
SUB-TOTAL DAS DESPESAS	3.101.489,98	3.101.489,98	2.874.074,27	2.874.074,27	2.832.959,74	227.415,71
SUPERÁVIT	0,00	0,00	27.517,22	0,00	0,00	27.517,22

Fonte: GRESS-RS



RELATÓRIO DE GESTÃO * 2023

5.4 Demonstração de Variações Patrimoniais

Imagem 41: demonstração de variações patrimoniais

CRESS/RS
CONSELHO REGIONAL DE SERVIÇO SOCIAL 10ª REGIÃO
CNPJ: 90.890.427/0001-03

CRESSRS CONSELHO REGIONAL DE SERVIÇO SOCIAL 10ª REGIÃO

Período: 01/01/2023 a 31/12/2023

Variações Patrimoniais

VARIÁÇÕES PATRIMONIAIS QUANTITATIVAS					
	Exercício Atual	Exercício Anterior	Exercício Atual	Exercício Anterior	
VARIÁÇÃO PATRIMONIAL AUMENTATIVA	3.886.026,96	3.603.662,57	VARIÁÇÃO PATRIMONIAL DEDUTIVA	2.899.112,40	2.628.920,86
CONTRIBUIÇÕES	3.728.874,10	3.412.087,89	PESSOAL E ENCARGOS	1.898.971,71	1.919.222,73
CONTRIBUIÇÕES SOCIAIS	3.716.874,10	3.402.087,89	REMUNERAÇÃO DE PESSOAL	1.181.464,29	1.246.963,14
EXPLOORAÇÃO E VENDA DE BENS, SERVIÇOS E DIREITOS	24.270,03	22.999,25	ENCARGOS PATRONAIS	326.568,13	342.527,08
EXPLOORAÇÃO DE BENS, DIREITOS E PRESTAÇÃO DE SERVIÇOS	24.270,03	22.999,25	ENCARGOS PATRONAIS - BPPS	326.568,13	342.527,08
VALOR BRUTO DE EXPLOORAÇÃO DE BENS E DIREITOS E PRESTAÇÃO DE SERVIÇOS	24.270,03	22.999,25	BENEFÍCIOS A PESSOAL	306.949,23	326.732,56
VARIÁÇÕES PATRIMONIAIS AUMENTATIVAS - FINANCEIRAS	147.023,78	112.375,54	BENEFÍCIOS A PESSOAL - BPPS	366.549,23	326.732,56
OUTRAS VARIÁÇÕES PATRIMONIAIS AUMENTATIVAS - FINANCEIRAS	147.023,78	112.375,54	BENEFÍCIOS PROVISIONÁRIOS E ASSISTÊNCIAS	0,00	6.291,05
MULTAS SOBRE ANUIDADES	147.023,78	112.375,54	BENEFÍCIOS EVENTUAIS	0,00	6.291,05
TRANSFERÊNCIAS RECEBIDAS	0,00	50.492,73	OUTROS BENEFÍCIOS EVENTUAIS	0,00	6.291,05
TRANSFERÊNCIAS INTERGOVERNAMENTAIS	0,00	50.492,73	USO DE BENS, SERVIÇOS E CONSUMO DE CAPITAL FIXO	930.362,93	624.810,86
TRANSFERÊNCIAS INTERORGANIZACIONAIS	0,00	50.492,73	USO DE MATERIAL DE CONSUMO	31.264,24	46.798,72
OUTRAS VARIÁÇÕES PATRIMONIAIS AUMENTATIVAS	3.270,00	5.207,26	CONSUMO DE MATERIAL	31.264,23	46.798,72
VARIÁÇÃO PATRIMONIAL AUMENTATIVA A CLASSIFICAR	0,00	40,83	SERVIÇOS	826.061,43	570.913,03
RECEITAS NÃO IDENTIFICADAS	0,00	40,83	DIARIAS	194.527,45	142.497,75
DIVERSAS VARIÁÇÕES PATRIMONIAIS AUMENTATIVAS	3.270,00	5.646,53	SERVIÇOS TERCEIROS - PESSOAS FÍSICAS	166.681,00	97.882,11
INDENIZACÕES	3.270,00	5.646,53	SERVIÇOS TERCEIROS - PESSOAS JURÍDICAS	115.049,98	320.320,21
			DEPRECIACÃO AMORTIZAÇÃO E EXAUSTÃO	22.396,25	17.146,28
			DEPRECIACÃO	22.396,25	17.146,28
			VARIÁÇÕES PATRIMONIAIS DEDUTIVAS FINANCEIRAS	59.247,82	47.629,57
			JUROS E ENCARGOS DE EMPRÉSTIMOS E FINANCIAMENTOS OBTIDOS	59.247,82	47.629,57
			OUTROS JUROS E ENCARGOS DE EMPRÉSTIMOS E FINANCIAMENTOS	59.247,82	47.629,57
			TRIBUTAÇÕES	12.837,16	21.666,88
			IMPOSTOS, TAXAS E CONTRIBUIÇÕES DE MELHORIA	5.405,49	959,87
			IMPOSTOS	5.405,49	959,87
			CONTRIBUIÇÕES	27.431,68	24.727,82
			CONTRIBUIÇÕES SOCIAIS	27.431,68	24.727,82

Página: 1/2

CRESS/RS

Período: 01/01/2023 a 31/12/2023

	Exercício Atual	Exercício Anterior	Exercício Atual	Exercício Anterior	
			OUTRAS VARIÁÇÕES PATRIMONIAIS DEDUTIVAS	7.892,67	8.897,54
			DIVERSAS VARIÁÇÕES PATRIMONIAIS DEDUTIVAS	7.892,67	8.897,54
			VARIÁÇÕES PATRIMONIAIS DEDUTIVAS DECORRENTES DE FATOS GERENCIAIS/GERENCIAIS	7.892,67	8.897,54
Total das Variações Ativas:	3.886.026,96	3.603.662,57	Total das Variações Passivas:	2.899.112,40	2.628.920,86
RESULTADO PATRIMONIAL					
Déficit do Exercício			Superávit do Exercício	986.914,56	964.721,71
Total	3.886.026,96	3.603.662,57	Total	3.886.026,96	3.603.662,57

Porto Alegre- RS, 31 de dezembro de 2023

<p style="text-align: center;">ALEXANDRE FREITAS CONTADOR CRC/RS. 51.563 335.467.549-34</p>	<p style="text-align: center;">CÉLIA FLORENCE NUNES PRESIDENTE AS 13956 030.711.249-31</p>	<p style="text-align: center;">ÂNDERSON DA SILVA FAGUNDES 1º TESOUREIRO AS 11951 023.252.010-22</p>
---	--	---

Fonte: CRESS-RS

5.5 Demonstração do Fluxo de Caixa - DFC

Imagem 42: Demonstração do Fluxo de Caixa



RELATÓRIO DE GESTÃO * 2023

CRESS/RS
CONSELHO REGIONAL DE SERVIÇO SOCIAL 10ª REGIÃO
CNPJ: 90.890.427/0001-03

CRESSRS CONSELHO REGIONAL DE SERVIÇO SOCIAL

Período: 01/01/2023 a 31/12/2023

Demonstração dos Fluxos de Caixa

	Exercício Atual	Exercício Anterior
FLUXO DE CAIXA DAS ATIVIDADES DAS OPERAÇÕES		
INGRESSOS		
RECEITA CORRENTE	2.901.591,49	2.743.167,50
RECEITAS DE CONTRIBUIÇÕES	2.726.538,63	2.604.715,15
ANUIDADES	2.726.538,63	2.604.715,15
RECEITA DE SERVIÇOS	24.270,03	22.999,25
EMOLUMENTOS COM INSCRIÇÕES	-194,59	0,00
EMOLUMENTOS COM EXPEDIÇÕES DE CARTEIRAS	16.349,62	16.779,25
RECEITAS DIVERSAS DE SERVIÇOS	8.115,00	6.220,00
FINANCEIRAS	147.025,78	112.375,54
ATUALIZAÇÃO MONETÁRIA	147.025,78	112.375,54
REMUNERAÇÃO DE DEP. BANC. E APLICAÇÕES FINANCEIRAS	147.025,78	112.375,54
OUTRAS RECEITAS CORRENTES	3.757,05	3.077,56
INDENIZAÇÕES E RESTITUIÇÕES	3.757,05	3.036,73
RECEITAS NÃO IDENTIFICADAS	0,00	40,83
OUTROS INGRESSOS	2.192.143,72	2.225.520,58
DESEMBOLSOS		
DESPESA CORRENTE	2.821.820,61	2.542.224,87
PESSOAL E ENCARGOS SOCIAIS	1.173.613,46	1.219.298,76
ENCARGOS PATRONAIS	277.070,28	312.109,57
OUTRAS DESPESAS CORRENTES	1.274.631,11	933.657,40
TRIBUTÁRIAS E CONTRIBUTIVAS	32.837,16	25.686,89
DEMAIS DESPESAS CORRENTES	4.420,68	4.452,68
SERVIÇOS BANCÁRIOS	59.247,92	47.019,59
OUTROS DESEMBOLSOS OPERACIONAIS	2.235.283,96	2.235.536,69
FLUXO DE CAIXA LÍQUIDO DAS ATIVIDADES DAS OPERAÇÕES	36.630,64	190.926,52
FLUXO DE CAIXA DAS ATIVIDADES DE INVESTIMENTO		
INGRESSOS		
DESEMBOLSOS		
INVESTIMENTOS	11.139,13	42.895,73
FLUXO DE CAIXA LÍQUIDO DAS ATIVIDADES DE INVESTIMENTO	-11.139,13	-42.895,73
FLUXO DE CAIXA DAS ATIVIDADES DE FINANCIAMENTO		
INGRESSOS		
RECEITA DE CAPITAL	0,00	50.492,73
TRANSFERÊNCIAS DE CAPITAL	0,00	50.492,73
TRANSFERÊNCIAS	0,00	50.492,73
DESEMBOLSOS		
FLUXO DE CAIXA LÍQUIDO DAS ATIVIDADES DE FINANCIAMENTO	0,00	50.492,73
APURAÇÃO DO FLUXO DE CAIXA DO PERÍODO		

CRESS/RS

Período: 01/01/2023 a 31/12/2023

	Exercício Atual	Exercício Anterior
GERAÇÃO LÍQUIDA DE CAIXA E EQUIVALENTES DE CAIXA	25.491,51	198.523,52
CAIXA E EQUIVALENTES DE CAIXA INICIAL	1.174.237,27	975.713,75
CAIXA E EQUIVALENTES DE CAIXA FINAL	1.199.728,78	1.174.237,27

Porto Alegre-RS, 31 de dezembro de 2023

ALEXANDRE FREITAS
CONTADOR
CRC/RS. 51.563
335.467.540-34

CÍNTIA FLORENCE NUNES
PRESIDENTE
AS 13956
030.711.240-31

ÂNDERSON DA SILVA FAGUNDES
1º TESOUREIRO
AS 11951
023.252.040-22

Fonte: CRESS-RS

5.6 Notas explicativas do Exercício de 2023

Imagem 43: notas explicativas do Exercício de 2023



RELATÓRIO DE GESTÃO * 2023

CRESS/RS

CONSELHO REGIONAL DE SERVIÇO SOCIAL 10ª REGIÃO
CNPJ: 90.890.427/0001-03

CRESSRS

Nota Explicativa

Código: 1

NOTAS EXPLICATIVAS DO EXERCÍCIO DE 2023

1. CONTEXTO OPERACIONAL

a. O Conselho Regional de Serviço Social do Rio Grande do Sul - CRESS/RS é uma entidade autarquia de fiscalização do exercício e das atividades profissionais dotada de personalidade jurídica de direito público, constituindo serviço público federal, vinculado ao Conselho Federal de Serviço Social - CFESS, com sede na cidade de Porto Alegre/RS, instituído pela Lei nº 4.324 de 14 de abril de 1964, regulamentado pelo decreto nº 68.704 de 03 de junho de 1971.

b. Dotado de personalidade jurídica, encontra-se vinculado a Administração Indireta e funciona como Autarquia Federal, tendo sua estrutura e organização, estabelecidos no Regimento Interno do CRESS/RS, Decisão CRESS/RS nº 007 de 03 de maio de 2006.

2. PRINCIPAIS DIRETRIZES CONTÁBEIS

a. As demonstrações contábeis do Conselho Regional de Serviço Social do Rio Grande do Sul - CRESS/RS tem como objetivo fornecer aos seus usuários, informações sobre os resultados alcançados e outros dados de natureza orçamentaria, econômica, patrimonial e financeira desta Autarquia, em apoio ao processo de tomada de decisão, a adequada prestação de contas, a transparência da gestão fiscal e a instrumentalização do controle social.

b. Os relatórios acima mencionados estão de acordo com a lei nº 4.320/1964, com as Normas Brasileiras de Contabilidade Aplicadas ao setor público (NBCT 16) e em consonância com os novos padrões da Contabilidade Aplicada ao Setor Público (CASP).

c. Foram elaboradas todas as demonstrações elencadas na Resolução CFESS nº 219/2019.

d. O Livro Diário referente ao exercício de 2023 está disponível para consulta no Portal da Transparência do Conselho Regional de Serviço Social do Rio Grande do Sul - CRESS/RS. O mesmo será devidamente encadernado e registrado no Registro Civil das pessoas Jurídicas.

3. APRESENTAÇÃO DAS DEMONSTRAÇÕES CONTÁBEIS

a. As demonstrações contábeis foram elaboradas de acordo com as práticas contábeis adotadas no Brasil, em conformidade com a Lei nº 4.320/64, que institui as Normas Gerais de Direito Financeiro para elaboração e controle dos orçamentos e balanços da União, dos Estados, dos Municípios e do Distrito Federal.

b. Os relatórios inerentes ao exercício findo em 31 de dezembro de 2023 estão sendo apresentados em reais (R\$).

c. O processo financeiro que contempla estes demonstrativos foi aprovado pela Comissão de Tomada de Contas, conforme Ata da Reunião da Comissão de Tomada de Contas nº 012/2023 de 21 de fevereiro de 2024, pela Diretoria, conforme Ata da Plenária nº 2447 de 24 de janeiro de 2024.



RELATÓRIO DE GESTÃO * 2023

CRESS/RS

4. PRINCIPAIS PRATICAS CONTÁBEIS

- a. Os direitos e obrigações estão registrados pelo regime de competência.
- b. O imobilizado demonstrado foi registrado pelo custo de aquisição, deduzidos da depreciação acumulada calculada pelo método linear.
- c. O ativo e o passivo circulante correspondem aos valores realizáveis e exigíveis no prazo de 360 dias.

5. BALANÇO ORÇAMENTÁRIO

- a. O Balanço orçamentário demonstra as receitas e despesas previstas em confronto com as realizadas.
- b. Tal relatório demonstra as receitas detalhadas por categoria econômica e origem, especificando a provisão inicial, a provisão atualizada para o exercício, a receita realizada e o saldo. Demonstrará, também as despesas por categoria econômica e grupo de natureza da despesa, discriminando a dotação inicial, a dotação atualizada para o exercício, as despesas empenhadas, as despesas liquidadas, as despesas pagas e o saldo da dotação.
- c. Informações relevantes sobre o Balanço orçamentário do Conselho Regional de Serviço Social do Rio Grande do Sul - CRESS/RS:
 - I. A previsão inicial das receitas com contribuições (receita corrente) foi efetuada com base no cadastro de profissionais e pessoas jurídicas do sistema do CFESS.

6. BALANÇO FINANCEIRO

- a. O balanço financeiro evidencia as receitas e despesas orçamentárias, bem como os ingressos e dispêndios extra orçamentários, conjugados com os saldos de caixa do exercício anterior e os que se transferem para o início do exercício seguinte.
- b. O balanço financeiro evidencia os resultados que refletem todas as movimentações de recursos de entrada e saída de dinheiro ocorridas durante o período informado.
- c. Considerando as movimentações do exercício de 2023, o resultado do CRESS/RS foi um superávit patrimonial no valor de R\$ 986.914,56.

7. BALANÇO PATRIMONIAL

- a. O Balanço Patrimonial é a demonstração contábil que evidencia, qualitativa e quantitativamente, a situação patrimonial do Conselho Regional de Serviço Social do Rio Grande do Sul - CRESS/RS, por meio de contas representativas do Patrimônio, bem como os atos potenciais, que são registrados em contas de compensação.
- b. O Balanço Patrimonial permite análises diversas acerca da situação patrimonial da entidade, como sua liquidez e seu endividamento, entre outros.
- c. No Balanço patrimonial encontram-se os valores do ativo, que são os recursos controlados pela entidade como resultado de evento passado, e o passivo, que são obrigações presentes, derivadas de eventos passados, cuja extinção deva resultar na saída de recursos da entidade.
- d. Considerando as movimentações do exercício de 2023, o resultado do CRESS/RS foi um superávit patrimonial no valor de R\$ 986.914,56.

BALANÇO PATRIMONIAL - EXERCÍCIO 2023		BALANÇO PATRIMONIAL - EXERCÍCIO 2023	
ATIVO CIRCULANTE	R\$ 7.035.830,37	PASSIVO CIRCULANTE	R\$ 266.288,34



RELATÓRIO DE GESTÃO * 2023

CRESS/RS

ATIVO NÃO CIRCULANTE	R\$ 984.241,34	PASSIVO NÃO CIRCULANTE	R\$ 0,00
		TOTAL DO PASSIVO	R\$ 266.288,34
		TOTAL DO PL	R\$ 7.753.783,37
TOTAL	R\$ 8.020.071,71	TOTAL	R\$ 8.020.071,71

I. ATIVO CIRCULANTE

Todos os ativos realizáveis estão demonstrados como circulante, por terem expectativa de realização imediata ou, no máximo, de realização em até doze meses da data das demonstrações contábeis.

Os valores são mensurados e avaliados pelo valor de custo e, quando aplicável, são acrescidos dos rendimentos auferidos até a data das demonstrações contábeis.

Os valores de caixa e equivalentes de caixa estão de acordo com as conciliações bancárias e extratos das contas anexas ao processo financeiro.

II ATIVO NÃO CIRCULANTE

O ativo não circulante compreende os ativos que tem expectativa de realização após doze meses da data das demonstrações contábeis.

O ativo não circulante do Conselho Regional de Serviço Social do Rio Grande do Sul - CRESS/RS atualmente é composto apenas pelo imobilizado.

IMOBILIZADO

Compreende os direitos que tenha por objetos bens corpóreos destinados a manutenção das atividades da Autarquia ou exercidos com essa finalidade, inclusive os decorrentes de operações que transfiram a ela benefícios, riscos e controle desses bens. Todos os bens patrimoniais encontram-se registrados em sistema informatizado.

BENS MÓVEIS

Os bens móveis são registrados pelo custo de aquisição.

BENS IMÓVEIS

Os bens imóveis são registrados pelo custo de aquisição.

DEPRECIÇÃO, EXAUSTÃO E AMORTIZAÇÃO ACUMULADAS

Foram considerados, tanto para os bens móveis quanto para os bens imóveis, um percentual de 10% referente ao valor residual, conforme definição da norma NBC-T 16.9 que rege sobre depreciação, amortização e exaustão, aprovada pela Resolução CFC nº 1.136/08. "Valor residual: Montante líquido que a entidade espera, com razoável segurança, obter por um ativo no fim de sua vida útil econômica, deduzidos os gastos esperados para sua alienação".

As taxas de depreciação foram adotadas conforme tabela vigente fornecida pela Receita Federal:

CONTA	PERCE
Deprec. Veículos	20%
Deprec. Máquinas, Motores e Aparelhos	10%
Deprec. Mobiliários em Geral	10%



RELATÓRIO DE GESTÃO * 2023

CRESS/RS

Deprec. Obras e Instalações	4%
Deprec. Equipamentos Diversos	10%
Deprec. Outros Materiais Duradouros	10%
Deprec. Equipamentos Informática	20%
Deprec. Imóveis	4%

III PASSIVO CIRCULANTE

O passivo circulante compreende os passivos exigíveis até doze meses da data das demonstrações contábeis e está demonstrado no balanço patrimonial do Conselho Regional de Serviço Social do Rio Grande do Sul - CRESS/RS como circulante.

O saldo final do exercício de 2023 deste grupo é composto pelas obrigações trabalhistas, previdenciárias, assistenciais e demais fornecedores a curto prazo.

IV PASSIVO NÃO CIRCULANTE

O passivo não circulante compreende os passivos exigíveis após doze meses da data das demonstrações contábeis.

O passivo não circulante do CRESS/RS é composto somente das provisões a longo prazo.

V PATRIMÔNIO LÍQUIDO

O patrimônio líquido do CRESS/RS é constituído de recursos próprios, sofrendo variações em decorrência de superávit e ou déficit apurados anualmente.

VI RESULTADO PATRIMONIAL DO EXERCÍCIO

O resultado patrimonial foi apurado de acordo com o artigo nº 43 da Lei nº 4.320/1964.

Considerando as movimentações do exercício de 2023, o resultado do CRESS/RS foi um superávit patrimonial no valor de R\$ 986.914,56.

8. VARIAÇÕES PATRIMONIAIS

a. A demonstração das variações patrimoniais evidenciará as alterações verificadas no patrimônio, resultantes ou independentes da execução orçamentária, e indicará o resultado patrimonial do exercício.

b. O resultado patrimonial do período é apurado pelo confronto entre as variações patrimoniais quantitativas aumentativas e diminutivas.

c. Este demonstrativo tem a função semelhante à demonstração do resultado do exercício do setor privado. Contudo, é importante ressaltar que o DRE apura o resultado em termos de lucro ou prejuízo líquido, como um dos principais indicadores de desempenho da entidade. Já no setor público o resultado patrimonial não é um indicador de desempenho, mas um medidor do quanto o serviço público ofertado promoveu alterações quantitativas dos elementos patrimoniais.

9. DEMONSTRAÇÃO DO FLUXO DE CAIXA - DFC

a. A demonstração dos fluxos de caixa identificarão as fontes de geração dos fluxos de entrada de caixa, os itens de consumo de caixa durante o período das demonstrações contábeis e o saldo do caixa na data das demonstrações contábeis.



RELATÓRIO DE GESTÃO * 2023

CRESS/RS

b. O fluxo de caixa do CRESS/RS foi elaborado pelo método direto, evidenciando as movimentações ocorridas no caixa e seus equivalentes no exercício atual.

c. Esta demonstração permite a análise da capacidade da Autarquia de gerar caixa e equivalentes de caixa e da utilização de recursos próprios e de terceiros em suas atividades.

10. OUTRAS INFORMAÇÕES RELEVANTES

A documentação de suporte dos valores lançados nas rubricas de despesa relacionados com notas de empenho, notas fiscais, faturas, recibos, guias de recolhimento e outros foram verificados e são documentos fiscais idôneos.

Todas as licitações foram praticadas de acordo com a Lei nº 8.666/1993.

Foram observadas todas as retenções de impostos previstas na IN RFB nº 1.234/2012.

Fonte: CRESS-RS

5.7) Declaração do contador responsável acerca da regularidade das peças contábeis

Imagem 44: declaração do contador

DECLARAÇÃO DO CONTADOR

Eu, Alexandre Freitas, inscrito no CRC/RS. sob nº. 51.563, inscrito no CPF sob o número 335.467.540-34, sócio da empresa Maier Contabilidade e Auditoria LTDA, inscrita no CNPJ sob o número 91.744.748/0001-54, situada a avenida Borges de Medeiros, 328, conjunto 33, bairro Centro Histórico, Porto Alegre, RS., CEP 90020-020, declaro, para os devidos fins, que a referida Autarquia Federal Conselho Regional do Serviço Social – 10ª. Região apresenta escrituração de acordo com os princípios fundamentais de contabilidade e com as normas brasileiras de contabilidade, conforme Demonstrações Contábeis do último exercício de 2023.

Firmo a presente.

ALEXANDRE FREITAS

ASSESSOR CONTÁBIL CRCRS 51.563

ALEXANDRE
FREITAS:335
46754034

Assinado de forma
digital por ALEXANDRE
FREITAS:33546754034
Dados: 2024.04.15
09:35:26 -03'00'

Fonte: Maier Contabilidade e Auditoria LTDA - CRC/RS 2692



6. Controle Interno

Os pareceres do Conselho Fiscal estão disponíveis para consulta no [Portal da Transparência do CRESS-RS](#).

6.1 Gestão de Custos

O CRESS 10ª Região elaborou seu orçamento anual com base no Plano de Metas 2023, o qual foi aprovado durante uma reunião do Conselho Pleno realizada em 28 de outubro de 2022. Esse evento foi registrado na Ata nº 2379 da Reunião de Conselho Pleno Ordinário. O Plano de Metas é uma ferramenta importante que permite ao conselho definir seus objetivos estratégicos e prioridades para o ano seguinte, orientando assim a alocação de recursos e o desenvolvimento de suas funções precípuas.

Ordenadores de Despesa

Cíntia Florence Nunes
Conselheira Presidenta

Anderson da Silva Fagundes
Conselheiro 1º Tesoureiro

Ana Lúcia da Silva Magalhães
Conselheira Vice-Presidenta

Dianefer Berté Schwendler
Conselheira 2ª Tesoureira



Rua André Belo, 452 - sala 201 - Menino Deus - Porto Alegre/RS - CEP: 90110-020
Telefones: Registros (51) 3224-2317 / Financeiro (51) 3224-3935 /
Fiscalização (51) 3225-3618. E-mail: cress10@cressrs.org.br